



Številka: 0071-139/2011
Ljubljana,
EVA 2011-2511-0076

GENERALNI SEKRETARIAT VLADE
REPUBLIKE SLOVENIJE
Gp.gs@gov.si

ZADEVA: Uredba o vodovarstvenem območju za vodna telesa vodonosnikov za območje občin Šmartno ob Paki, Polzela in Braslovče

1. Predlog sklepov vlade:

Na podlagi prvega in tretjega odstavka 74. člena Zakona o vodah (Uradni list RS, št. 67/02, 110/02–ZGO-1, 2/04–Zzdrl-A, 41/04–ZVO-1 in 57/08) je Vlada Republike Slovenije na..... seji, dnesprejela naslednji sklep:

1. Vlada Republike Slovenije izdaja Uredbo o vodovarstvenem območju za vodna telesa vodonosnikov za območje občin Šmartno ob Paki, Polzela in Braslovče ter jo objavi v Uradnem listu Republike Slovenije.
2. Vlada Republike Slovenije določi prečiščeno besedilo Uredbo o vodovarstvenem območju za vodna telesa vodonosnikov za območje občin Šmartno ob Paki, Polzela in Braslovče in jo objavi na vladnih spletnih straneh.

mag. HELENA KAMNAR
GENERALNA SEKRETARKA

Prejmejo:

- Ministrstvo za okolje in prostor, Dunajska cesta 48, 1000 Ljubljana
- Ministrstvo za kmetijstvo, gozdarstvo in prehrano, Dunajska cesta 22, 1000 Ljubljana
- Služba Vlade Republike Slovenije za zakonodajo, Mestni trg 4, 1000 Ljubljana

2.a Osebe, odgovorne za strokovno pripravo in usklajenost gradiva:

- Barbara Avčin Tržan generalna direktorica Direktorata za okolje, MOP
- Robert Kojc, Direktorat za okolje, MOP

2.b Predstavniki vlade, ki bodo sodelovali pri delu Državnega zbora RS: /

3. Gradivo se sme objaviti na svetovnem spletu: DA

4.a Predlog za obravnavo predloga zakona po nujnem oziroma skrajšanem postopku v Državnem zboru RS z obrazložitvijo razlogov: /

4.b Predlog za skrajšanje poslovnih rokov z obrazložitvijo razlogov: /

5. Kratek povzetek gradiva:

Predlog Uredbe o vodovarstvenem območju za vodna telesa vodonosnikov za območja občin Šmartno ob Paki, Polzela in Braslovče je pripravljen na podlagi prvega in tretjega odstavka 74 člena Zakona o vodah (Uradni list RS, št. 67/02, 110/02 – ZGO–1, 2/04 – ZZdrI–A, 41/04 – ZVO–1 in 57/08) in določa vodovarstveno območje za 6 zajetij, v sklopu katerih je 9 črpalnih vrtin in se uporabljajo za javno oskrbo prebivalcev s pitno vodo citiranih občinah.

Z uredbo so določena notranja vodovarstvena območja z različnimi stopnjami varovanja. Z najstrožjim vodovarstvenim režimom na najožjem vodovarstvenem območju se varuje dovolj široko območje okoli zajetij, s čemer se zagotavlja sprejemljivo tveganje za onesnaževanje s patogenimi mikrobiološkimi organizmi in drugimi onesnaževali. Na ožjih vodovarstvenih območjih se glede na hidrološke razmere in dinamiko podzemne vode zagotavlja dovolj dolg zadrževalni čas in dovolj veliko razredčenje onesnaževal ter s tem sprejemljivo tveganje za onesnaženje vode v zajetju z onesnaževali, ki počasi razpadejo. Širše vodovarstveno območje pa predstavlja celotno napajalno območje zajetja, kjer je zagotovljeno dolgoročno varstvo zdravstvene ustreznosti pitne vode, vodovarstveni režim pa zagotavlja sprejemljivo tveganje za onesnaženje z radioaktivnimi snovmi in snovmi, ki so obstojne ali se razgrajujejo zelo počasi.

6. Presoja posledic:

a)	na javnofinančna sredstva v višini, večji od 40 000 EUR v tekočem in naslednjih treh letih	NE
b)	na usklajenost slovenskega pravnega reda s pravnim redom Evropske unije	NE
c)	administrativne posledice	NE
č)	na gospodarstvo, posebej na mala in srednja podjetja ter konkurenčnost podjetij	NE
d)	na okolje, kar vključuje tudi prostorske in varstvene vidike	NE
e)	na socialno področje	NE
f)	na dokumente razvojnega načrtovanja: <ul style="list-style-type: none">- na nacionalne dokumente razvojnega načrtovanja,- na razvojne politike na ravni programov po strukturi razvojne klasifikacije programskega proračuna- na razvojne dokumente Evropske unije in mednarodnih organizacij	NE

7.a Predstavitev ocene finančnih posledic, višjih od 40.000 EUR:

I. Ocena finančnih posledic				
	Tekoče leto (t)	t+1	t+2	t+3
Predvideno povečanje (+) ali zmanjšanje (–) prihodkov državnega proračuna				
Predvideno povečanje (+) ali zmanjšanje (–) prihodkov občinskih proračunov				
Predvideno povečanje (+) ali zmanjšanje (–) odhodkov državnega proračuna				
Predvideno povečanje (+) ali zmanjšanje (–) odhodkov občinskih proračunov				
Predvideno povečanje (+) ali zmanjšanje (–) obveznosti za druga javna finančna sredstva				
II. Pravice porabe za izvedbo predlaganih rešitev so zagotovljene po naslednjih proračunskih postavkah (PP) s predvidenimi zneski:				
Šifra PP	Ime proračunske postavke	Ime proračunskega uporabnika	Znesek za tekoče leto (t)	Znesek za t+1
1. SKUPAJ:				
Manjkajoče pravice porabe se bodo zagotovile s prerazporeditvijo iz naslednjih PP:				
Šifra PP	Ime proračunske postavke	Ime proračunskega uporabnika	Znesek za tekoče leto (t)	Znesek za t+1
SKUPAJ:				
Načrtovana nadomestitev zmanjšanih prihodkov oz. povečanih odhodkov proračuna:				
Novi prihodki			Znesek za tekoče leto (t)	Znesek za t+1
SKUPAJ:				

7.b Predstavitev ocene finančnih posledic, nižjih od 40.000 EUR:

8. Predstavitev sodelovanja javnosti

Gradivo je bilo predhodno objavljeno na spletni strani predlagatelja	DA
--	-----------

Datum objave: **13.05.2011**

9. Predstavitev medresorskega usklajevanja

Gradivo je bilo posredovano v medresorsko usklajevanje:

- vsem ministrstvom in vladnim službam

V gradivu

Datum pošiljanja:

Gradivo je usklajeno:

V celoti

Ni bistvenih odprtih vprašanj

Priložiti mnenja organov, s katerimi gradivo ni usklajeno/

10. Gradivo je lektorirano

DA

11. Zahteva predlagatelja za

- a) obravnavo neusklajenega gradiva
- b) za nujnost obravnave
- c) obravnavo gradiva brez sodelovanja javnosti

NE

DA

NE

12. Pri pripravi gradiva so bile upoštevane zahteve iz Resolucije o normativni dejavnosti

DA

13. Gradivo je uvrščeno v delovni program vlade

NE

14. Gradivo je pripravljeno na podlagi sklepa vlade št. ... z dne ...

Dr. ROKO ŽARNIĆ
MINISTER

PRILOGE:

- obrazložitev
- jedro gradiva
- neuradno prečiščeno besedilo

OBRAZLOŽITEV

Na podlagi prvega in tretjega odstavka 74 člena Zakona o vodah (Uradni list RS, št. 67/02, 110/02 – ZGO–1, 2/04 – ZZdl–A , 41/04 – ZVO–1 in 57/08) izdaja Vlada Republike Slovenije Uredbo o vodovarstvenem območju za vodna telesa vodonosnikov za območje občin Šmartno ob Paki, Polzela in Braslovče.

Predlog Uredbe o vodovarstvenem območju za vodna telesa vodonosnikov za območja občin Šmartno ob Paki, Polzela in Braslovče določa vodovarstveno območje za 6 zajetij, v sklopu katerih je 9 črpalnih vrtin in se uporabljajo za javno oskrbo prebivalcev s pitno vodo v citiranih občinah.

Notranja vodovarstvena območja so določena na podlagi strokovnih podlag, izdelanih v skladu s Pravilnikom o kriterijih za določitev vodovarstvenega območja (Uradni list RS, št. 64/04 in 5/06), ki temeljijo na hidrogeoloških karakteristikah vodonosnikov oziroma hidroloških karakteristik površinskih voda, iz katerih se zajema voda za oskrbo prebivalcev. Notranja vodovarstvena območja so izdelana v digitalni obliki kot poseben sloj geografskega informacijskega sistema in so prikazana na karti, ki jo v izvorniku hrani ministrstvo, pristojno za vode. Seznam zemljiških parcel na vodovarstvenem območju je naveden v prilogi 2, ki je sestavni del citirane uredbe in je povzet po digitalnem zemljiškem katastru iz oktobra 2010, ki ga vodi Geodetska uprava Republike Slovenije. Z navedbo referenčnega datuma digitalnega zemljiškega katastra je zagotovljena sledljivost v primeru sprememb parcel. Vodovarstveno območje se evidentira v vodnem katastru kot atributni del digitalne zbirke podatkov.

Z uredbo so določena notranja vodovarstvena območja z različnimi stopnjami varovanja. Z najstrožjim vodovarstvenim režimom na najožjem vodovarstvenem območju se varuje dovolj široko območje okoli zajetij, s čemer se zagotavlja sprejemljivo tveganje za onesnaževanje s patogenimi mikrobiološkimi organizmi in drugimi onesnaževali. Na ožjih vodovarstvenih območjih se glede na hidrološke razmere in dinamiko podzemne vode zagotavlja dovolj dolg zadrževalni čas in dovolj veliko razredčenje onesnaževal ter s tem sprejemljivo tveganje za onesnaženje vode v zajetju z onesnaževali, ki počasi razpadejo. Širše vodovarstveno območje pa predstavlja celotno napajalno območje zajetja, kjer je zagotovljeno dolgoročno varstvo zdravstvene ustreznosti pitne vode, vodovarstveni režim pa zagotavlja sprejemljivo tveganje za onesnaženje z radioaktivnimi snovmi in snovmi, ki so obstojne ali se razgrajujejo zelo počasi.

Prepovedi, omejitve in zaščitni ukrepi na notranjih vodovarstvenih režimih pomenijo določene spremembe in prilagoditve tako pri načrtovanju razvoja občin kot tudi pri obstoječi rabi prostora in opravljanju obstoječih dejavnosti. Nekatere spremembe in prilagoditve je možno uveljaviti takoj ob uveljavitvi pravnega akta, za nekatere pa so v uredbi predvidena prehodna obdobja, saj je takojšnja prilagoditev zaradi posebnosti nekaterih dejavnosti nemogoča ali pa je pogojevana s sprejetimi roki iz drugih predpisov, kot to velja za roke, v katerih je treba zagotoviti odvajanje in čiščenje komunalne odpadne vode.

Vežano na gnojenje kmetijskih zemljišč so v določbah podane omejitve, ki se nanašajo na vsa notranja vodovarstvena območja in na zahteve glede gnojilnih načrtov. Še posebej so določene omejitve glede gnojenja na najožjih vodovarstvenih območjih. Pri tem je treba poudariti, da je na najožjih vodovarstvenih območjih zaradi nevarnosti mikro-bakteriološkega onesnaženja pitne vode absolutno prepovedana raba gnojnice in gnojevke. V Uredbi je na najožjih vodovarstvenih območjih drugače urejena raba mineralnih gnojil, ki vsebujejo dušik. Od uveljavitve te Uredbe dalje jih je prepovedano uporabljati od spravila pridelka do 1. marca, izven časovne prepovedi pa se lahko uporabljajo pod posebnimi pogoji, ki so podrobneje določeni za okopavine, žita, trajno travinje, trajne nasade in zelenjadnice.

Zaradi dovoljene uporabe mineralnih gnojil, ki vsebujejo dušik, so na najožjih vodovarstvenih območjih v določbah podane tudi omejitve glede rabe uležanega hlevskega gnoja in sicer je na najožjih vodovarstvenih območjih dovoljeno gnojiti z uležanim hlevskim gnojem, če letni vnos dušika iz uležanega hlevskega gnoja na posamezno enoto rabe kmetijskih zemljišč znotraj najožjih vodovarstvenih območij ne presega 140 kg N/ha. To pomeni, da je znotraj najožjih vodovarstvenih območij v enem letu dovoljeno posamezen GERK gnojiti z 35 t (42 m³) uležanega govejega hlevskega gnoja/ha.

Pogoji in omejitve, ki se nanašajo na selektivno rabo fitofarmacevtskih sredstev na kmetijskih zemljiščih, izhajalo iz predloga Ministrstva za kmetijstvo, gozdarstvo in prehrano, ki je v januarju 2011 pripravilo pregled stanja kmetijstva na vodovarstvenih območjih s poudarkom na omejitvah v zvezi z rabo gnojil in fitofarmacevtskih sredstev (v nadaljevanju: FFS). Fitosanitarna uprava Republike Slovenije je na podlagi pregleda nabora vseh fitofarmacevtskih sredstev, ki so registrirane v Sloveniji, podatkov o potencialu za spiranje aktivnih snovi, pridobljenih ob registraciji FFS, na podlagi podatkov pri ocenjevanju aktivnih snovi na nivoju EU ter na podlagi podatkov monitoringa pitne vode, ki ga izvaja Ministrstvo za zdravje, in podatkov monitoringa stanja podzemnih voda, ki ga izvaja Agencija RS za okolje, pripravila seznam aktivnih snovi, ki jih je treba na najožjih vodovarstvenih območjih prepovedati.

Predlagana rešitev v citirani uredbi določa selektiven pristop rabe FFS, kot je to primer na vodovarstvenih območjih v sosednji Avstriji. S tem pristopom bo še vedno zagotovljena zaščita virov pitne vode, kmetom na najožjih vodovarstvenih območjih pa bo olajšano izvajanje njihove dejavnosti.

Seznam aktivnih snovi, ki so na najožjih vodovarstvenih območjih prepovedane, se vsako leto objavi na spletnih straneh MOP in sicer v navezavi z objavljeno Uredbo o vodovarstvenem območju za vodna telesa vodonosnikov za območje občin Šmartno ob Paki, Polzela in Braslovče. Ta način objave seznama aktivnih snovi na spletni strani MOP, ki jih je prepovedano uporabljati na najožjih vodovarstvenih območjih, je bil izbran namenoma, saj je treba pred vsako rastno sezono na spletni strani MOP prevzeti in upoštevati zadnji objavljen seznam.

V nadaljevanju je podan seznam aktivnih snovi, ki jih ni dovoljeno uporabljati na najožjih vodovarstvenih območjih, ki bo po objavi citirane uredbe v Uradnem listu RS objavljen na spletni strani Ministrstva za okolje in prostor:

- bentazon
- s–metolaklor
- terbutilazin
- metamitron
- izoproturon
- mcpp
- mcpp–p
- mcpa
- dimetenamid
- kloridazon
- tritosulfuron
- nikosulfuron
- rimsulfuron
- flurokloridon
- petoksamid
- klopivalid
- dikloprop–p
- metalaksil–m
- metazaklor
- dicamba
- metribuzin
- flufenacet
- dimetaklor
- klorotalonil
- klorantraniliprol
- triasulfuron

V določbah uredbe je urejeno tudi gnojenje in raba fitofarmacevtskih sredstev na nekmetijskih zemljiščih, torej v gozdu, parkih, na pokopališčih, športnih igriščih, zelenicah, gradbenih parcelah in objektih transportne infrastrukture. To pomeni, da so v Prilogi 3 podani pogoji, omejitve in zaščitni ukrepi vezani na gradnje objektov in gradbena dela, ravnanje s kmetijskimi in nekmetijskimi zemljišči pa je urejeno v posameznih členih uredbe.

Na podlagi prvega in tretjega odstavka 74. člena Zakona o vodah (Uradni list RS, št. 67/02, 110/02–ZGO-1, 2/04–Zzdrl-A, 41/04–ZVO-1 in 57/08) izdaja Vlada Republike Slovenije

UREDBO
O VODOVARSTVENEM OBMOČJU ZA VODNA TELESA VODONOSNIKOV
ZA OBMOČJA OBČIN ŠMARTNO OB PAKI, POLZELA IN BRASLOVČE

1 Splošne določbe

1. člen

Ta uredba določa vodovarstveno območje za vodna telesa vodonosnikov (v nadaljnjem besedilu: vodovarstveno območje), ki se uporablja za oskrbo prebivalstva s pitno vodo in je na območju občin Šmartno ob Paki, Polzela in Braslovče, ter vodovarstveni režim in roke, v katerih morajo lastniki ali drugi posestniki nepremičnin na tem območju svoje delovanje prilagoditi tej uredbi.

2. člen

(1) Vodovarstveno območje sestavljajo območja zajetij in notranja območja, ki so prikazana na publikacijski karti v prilogi 1, ki je sestavni del te uredbe.

(2) Območja zajetij so določena okoli črpalnih vrtin in so navedena na seznamu v prilogi 4, ki je sestavni del te uredbe. Območja zajetij so prikazana na karti iz prejšnjega odstavka z znakom, ki je kot krog modre barve.

(3) Notranja območja so na publikacijski karti iz prvega odstavka tega člena označena na naslednji način:

- najožja območja z oranžno barvo in oznako »VVO I«,
- ožja območja z rumeno barvo in oznako »VVO II« in
- širša območja z zeleno barvo in oznako »VVO III«.

3. člen

(1) Meje vodovarstvenega območja, območja zajetij in notranjih območij so poligoni, določeni v digitalni obliki kot poseben sloj geografskega informacijskega sistema, in prikazani na karti, ki jo v izvirniku hrani ministrstvo, pristojno za vode (v nadaljnjem besedilu: ministrstvo).

(2) Vodovarstveno območje se evidentira v vodnem katastru kot atributni del digitalne zbirke podatkov.

(3) Seznam zemljiških parcel (v nadaljnjem besedilu: parcele) na vodovarstvenem območju je v prilogi 2, ki je sestavni del te uredbe. Seznam parcel je povzet po digitalnem zemljiškem katastru iz oktobra 2010, ki ga vodi Geodetska uprava Republike Slovenije.

(4) Parcele na vodovarstvenem območju se ne smejo združevati s parcelami, ki imajo drugačen vodovarstveni režim, ali s parcelami zunaj vodovarstvenega območja.

2 Ukrepi, prepovedi in omejitve za uporabo vode

4. člen

(1) Na najožjem vodovarstvenem območju je prepovedana uporaba podzemne vode iz vodnih virov, ki se varujejo s to uredbo, razen za javno oskrbo s pitno vodo.

(2) Na ožjem in širšem vodovarstvenem območju se lahko podeli vodna pravica za uporabo vode iz vodnih virov, ki se varujejo s to uredbo, če to ne vpliva na količino in kakovost vode, ki se uporablja ali je namenjena za javno oskrbo s pitno vodo.

3 Ukrepi, prepovedi in omejitve za gradnjo

3.1 Splošno

5. člen

(1) Na območju zajetja je prepovedana gradnja, razen gradnje, ki je namenjena za javno oskrbo s pitno vodo in je zanjo pridobljeno vodno soglasje.

(2) Na območju zajetja je prepovedano opravljanje dejavnosti, ki bi lahko vplivale na spremembo lastnosti ali kakovost pitne vode.

6. člen

(1) Na notranjih območjih sta prepovedani gradnja in izvedba gradbenih del, ki sta v preglednicah 1.1, 1.2 in 1.3 priloge 3, ki je sestavni del te uredbe, označeni z oznako »–«.

(2) Na najožjih in ožjih vodovarstvenih območjih je prepovedano odvajati komunalno, industrijsko in padavinsko odpadno vodo neposredno v površinske vode ali neposredno oziroma posredno v podzemne vode.

(3) Ne glede na določbe prvega odstavka tega člena je na notranjih območjih dovoljena rekonstrukcija stanovanjskih in nestanovanjskih stavb iz preglednice 1.1 priloge 3 te uredbe, če se ne spremeni namembnost objekta oziroma če sprememba namembnosti objekta ne pomeni povečanja tveganja za onesnaženje vodnega telesa in se za izvajanje teh del lahko izda vodno soglasje, če so zagotovljeni zaščitni ukrepi, s katerimi se prepreči negativne vplive na stanje površinskih in podzemnih voda.

(4) Ne glede na določbe prvega odstavka tega člena je na notranjih območjih dovoljena rekonstrukcija vojaških objektov in objektov za zaščito in reševanje ob naravnih in drugih nesrečah, če se ne spremeni namembnost objekta oziroma če sprememba namembnosti objekta ne pomeni povečanja tveganja za onesnaženje vodnega telesa in se za izvajanje teh del lahko izda vodno soglasje, če so zagotovljeni zaščitni ukrepi, s katerimi se preprečijo negativni vplivi na stanje površinskih in podzemnih voda.

(5) Ne glede na določbe prvega odstavka tega člena so na notranjih območjih dovoljena vzdrževalna dela v javno korist na državnih cestah v skladu s predpisi, ki urejajo javne ceste, in predpisi, ki urejajo graditev objektov, in se za izvajanje teh del lahko izda vodno soglasje, če so zagotovljeni zaščitni ukrepi, s katerimi se prepreči negativne vplive na stanje površinskih in podzemnih voda.

(6) Ne glede na določbe prvega odstavka tega člena so na notranjih območjih dovoljena vzdrževalna dela in investicijska vzdrževalna dela ter vzdrževalna dela v javno korist na železniški infrastrukturi v skladu s predpisi, ki urejajo graditev objektov, in se za izvajanje teh del lahko izda vodno soglasje, če so zagotovljeni zaščitni ukrepi, s katerimi se prepreči negativne vplive na stanje površinskih in podzemnih voda.

(7) Ne glede na določbe prvega odstavka tega člena so na notranjih območjih dovoljena vzdrževalna dela in investicijska vzdrževalna dela ter vzdrževalna dela zaradi zagotavljanja varnosti, rednosti in nemotenosti zračnega prometa na letališki infrastrukturi in objektih, sistemih in napravah navigacijskih služb zračnega prometa (v nadaljnjem besedilu: letalski navigacijski objekti) v skladu s predpisi, ki urejajo letalstvo, in predpisi, ki urejajo graditev objektov, in se za izvajanje teh del lahko izda vodno soglasje, če so zagotovljeni zaščitni ukrepi, s katerimi se prepreči negativne vplive na stanje površinskih in podzemnih voda.

(8) Ne glede na določbe prvega odstavka tega člena je na notranjih območjih dovoljena odstranitev objektov ob hkratni ukinitvi internega kanalizacijskega omrežja.

7. člen

(1) Na notranjih območjih je dovoljena gradnja, ki je v preglednicah 1.1, 1.2 in 1.3 priloge 3 te uredbe označena z oznako »+«.

(2) Za gradnjo na notranjih območjih, ki je v preglednicah 1.1, 1.2 in 1.3 priloge 3 te uredbe označena z oznako »pd«, je treba pridobiti vodno soglasje.

(3) Na notranjih območjih je dovoljena gradnja, ki je v preglednicah 1.1, 1.2 in 1.3 priloge 3 te uredbe označena z oznako »pp«, če so v projektnih rešitvah iz projekta za pridobitev gradbenega dovoljenja načrtovani zaščitni ukrepi, za katere je iz izsledkov analize tveganja za onesnaženje razvidno, da je tveganje za onesnaženje zaradi te gradnje sprejemljivo, k projektnim rešitvam za gradnjo in izvedbo zaščitnih ukrepov pa je izdano vodno soglasje.

(4) Na notranjih območjih je dovoljena gradnja, ki je v preglednicah 1.1 in 1.2 priloge 3 te uredbe označena z oznako »pip«, če je to gradnja infrastrukture v skladu z državnim prostorskim načrtom ali občinskim podrobnim prostorskim načrtom, ki je sprejet v skladu s predpisi, ki urejajo prostorsko načrtovanje, in za katerega je narejena celovita presoja vplivov na okolje ter pridobljeno soglasje v skladu s predpisi, ki urejajo varstvo okolja. Sprejemljivost vplivov objekta infrastrukture na vodni režim in stanje vodnega telesa ter vplive zaščitnih ukrepov na zmanjšanje tveganja za onesnaženje preverja ministrstvo na podlagi izsledkov analize tveganja za onesnaženje v postopku izdaje mnenja o državnem prostorskem načrtu ali občinskem podrobnem prostorskem načrtu.

(5) Ne glede na določbe drugega odstavka tega člena za gradnjo na območju, ki se ureja z državnim prostorskim načrtom ali občinskim podrobnim prostorskim načrtom, ministrstvo preveri sprejemljivost vplivov objekta na vodni režim in stanje vodnega telesa v postopku izdaje mnenja o državnem prostorskem načrtu ali občinskem podrobnem prostorskem načrtu v skladu s predpisi, ki urejajo prostorsko načrtovanje.

(6) Ne glede na določbe tretjega odstavka tega člena za gradnjo na območju, ki se ureja z državnim prostorskim načrtom ali občinskim podrobnim prostorskim načrtom, ministrstvo preveri sprejemljivost vplivov objekta na vodni režim in stanje vodnega telesa ter vplive zaščitnih ukrepov na zmanjšanje tveganja za onesnaženje v postopku izdaje mnenja o državnem prostorskem načrtu ali občinskem podrobnem prostorskem načrtu.

8. člen

(1) Vodno soglasje se lahko izda za gradnjo na vodovarstvenem območju, če je zagotovljen priključek objekta na javno kanalizacijo za odvajanje odpadne vode in so vplivi objekta na vodni režim in stanje vodnega telesa sprejemljivi.

(2) Za gradnjo na območju, ki ni opremljeno z javno kanalizacijo in v skladu s predpisi, ki urejajo emisijo snovi pri odvajanju odpadne vode iz komunalnih čistilnih naprav in emisijo snovi pri odvajanju odpadne vode iz malih komunalnih čistilnih naprav, ta ni zahtevana, se vodno soglasje lahko izda, če se komunalna odpadna voda odvaja in čisti tako, kot je določeno s predpisi, ki urejajo emisijo snovi in toplote pri odvajanju odpadnih voda v vode in javno kanalizacijo in emisijo snovi pri odvajanju odpadne vode iz malih komunalnih čistilnih naprav.

9. člen

(1) Ne glede na določbe prvega odstavka 6. člena te uredbe je na notranjih območjih gradnja dovoljena in se zanjo lahko izda vodno soglasje za prenosni plinovod izključno za zemeljski plin v skladu s predpisi, ki urejajo tehnične pogoje za graditev, obratovanje in vzdrževanje plinovodov z delovnim tlakom nad 16 barov, ter standardom SIST EN 1594, če je iz izsledkov analize tveganja za onesnaženje razvidno, da je tveganje za onesnaženje zaradi te gradnje in izvajanja gradbenih del sprejemljivo.

(2) Ne glede na oznako »pip« iz preglednice 1.1 priloge 3 te uredbe je na notranjih območjih gradnja dovoljena in se zanjo lahko izda vodno soglasje za glavne in regionalne ceste ter glavne in regionalne železniške proge, če gradnja in izvedba gradbenih del sami po sebi ne dosemeta ali ne presemeta pragov, določenih po predpisih o vrstah posegov v okolje, za katere je potrebna presoja vplivov na okolje, in če so v projektnih rešitvah projekta za pridobitev gradbenega dovoljenja načrtovani zaščitni

ukrepi, za katere je iz izsledkov analize tveganja za onesnaženje razvidno, da je tveganje za onesnaženje zaradi te gradnje in izvajanja gradbenih del sprejemljivo.

(3) Ne glede na določbe prvega odstavka 6. člena te uredbe je na notranjih območjih dovoljena gradnja letališč za javne potrebe za helikopterje s premerom do 40 m v skladu s predpisi, ki urejajo letalstvo, in predpisi, ki urejajo graditev objektov, in se za gradnjo lahko izda vodno soglasje, če so v projektnih rešitvah projekta za pridobitev gradbenega dovoljenja načrtovani zaščitni ukrepi, za katere je iz izsledkov analize tveganja za onesnaženje razvidno, da je tveganje za onesnaženje zaradi te gradnje in izvajanja gradbenih del sprejemljivo.

10. člen

Ne glede na določbe prvega odstavka 6. člena te uredbe so na notranjih vodovarstvenih območjih za gradnjo avtoceste, hitre ceste, glavne, regionalne in lokalne ceste ter glavne in regionalne železniške proge dovoljena gradbena dela, navedena v preglednici 1.2 priloge 3 te uredbe pod zaporednima številka 1 in 14, in se lahko izda vodno soglasje, če so v projektnih rešitvah projekta za pridobitev gradbenega dovoljenja načrtovani zaščitni ukrepi, za katere je iz izsledkov analize tveganja za onesnaženje razvidno, da je tveganje za onesnaženje zaradi izvajanja gradbenih del sprejemljivo.

3.2 Ukrepi, prepovedi in omejitve za gradnjo na območju občine Šmartno ob Paki

11. člen

(1) Ne glede na določbe prvega odstavka 6. člena te uredbe je na najožjih in ožjih vodovarstvenih območjih za zajetja Rečica V-1 (VR-1/81) in Rečica V-2 gradnja stanovanjskih stavb iz preglednice 1.1 priloge 3 te uredbe pod zaporedno številko 1 dovoljena in se lahko izda vodno soglasje, če so to funkcionalne zaokrožitve komunalno opremljenih območij ter če gradnja stavb pomeni izkoristek prostih in nezadostno izkoriščenih površin v naseljih in je dovoljena s prostorskim aktom, sprejetim pred uveljavitvijo te uredbe.

(2) Gradnja objektov iz prejšnjega odstavka tega člena je dovoljena takrat, ko so vsi obstoječi objekti na teh območjih priključeni na urejeno javno kanalizacijo oziroma se komunalna odpadna voda zbira in čisti v skladu s predpisi, ki urejajo emisijo snovi pri odvajanju odpadne vode iz malih komunalnih čistilnih naprav. Gradnja objektov je dovoljena tudi, če je javna kanalizacija, ki omogoča tako priključevanje, določena kot naložba v načrtu razvojnih programov občine Šmartno ob Paki in programu opremljanja zemljišč za gradnjo, izdelanem v skladu s predpisi o urejanju prostora, in se v skladu s programom opremljanja gradnja javne kanalizacije zagotovi z ustrežno pogodbo med občino Šmartno ob Paki in investitorjem.

3.3 Ukrepi, prepovedi in omejitve za gradnjo na območju občine Polzela

12. člen

(1) Ne glede na določbe prvega odstavka 6. člena te uredbe je na ožjih vodovarstvenih območjih za zajetje Breg (Ločica) in VBP-2/02 (Ločica) gradnja stanovanjskih stavb iz preglednice 1.1 priloge 3 te uredbe pod zaporedno številko 1 dovoljena in se lahko izda vodno soglasje, če so to funkcionalne zaokrožitve komunalno opremljenih območij ter če gradnja stavb pomeni izkoristek prostih in nezadostno izkoriščenih površin v naseljih in je dovoljena s prostorskim aktom, sprejetim pred uveljavitvijo te uredbe.

(2) Gradnja objektov iz prejšnjega odstavka tega člena je dovoljena takrat, ko so vsi obstoječi objekti na teh območjih priključeni na urejeno javno kanalizacijo oziroma se komunalna odpadna voda zbira in čisti v skladu s predpisi, ki urejajo emisijo snovi pri odvajanju odpadne vode iz malih komunalnih čistilnih naprav. Gradnja objektov je dovoljena tudi, če je javna kanalizacija, ki omogoča tako priključevanje, določena kot naložba v načrtu razvojnih programov občine Polzela in programu opremljanja zemljišč za gradnjo, izdelanem v skladu s predpisi o urejanju prostora, in se v skladu s programom opremljanja gradnja javne kanalizacije zagotovi z ustrežno pogodbo med občino Polzela in investitorjem.

3.4 Ukrepi, prepovedi in omejitve za gradnjo na območju občine Braslovče

13. člen

(1) Ne glede na določbe prvega odstavka 6. člena te uredbe je na ožjih vodovarstvenih območjih za zajetje Letuš gradnja stanovanjskih stavb iz preglednice 1.1 priloge 3 te uredbe pod zaporedno številko 1 dovoljena in se lahko izda vodno soglasje, če so to funkcionalne zaokrožitve komunalno opremljenih območij ter če gradnja pomeni izkoristek prostih in nezadostno izkoriščenih površin v naseljih in je dovoljena s prostorskim aktom, sprejetim pred uveljavitvijo te uredbe.

(2) Gradnja objektov iz prejšnjega odstavka tega člena je dovoljena takrat, ko so vsi obstoječi objekti na teh območjih priključeni na urejeno javno kanalizacijo oziroma se komunalna odpadna voda zbira in čisti v skladu s predpisi, ki urejajo emisijo snovi pri odvajanju odpadne vode iz malih komunalnih čistilnih naprav. Gradnja objektov je dovoljena tudi, če je javna kanalizacija, ki omogoča tako priključevanje, določena kot naložba v načrtu razvojnih programov občine Braslovče in programu opremljanja zemljišč za gradnjo, izdelanem v skladu s predpisi o urejanju prostora, in se v skladu s programom opremljanja gradnja javne kanalizacije zagotovi z ustrežno pogodbo med občino Braslovče in investitorjem.

14. člen

Ne glede na določbe prvega odstavka 6. člena te uredbe je na notranjih območjih za zajetja Podvin in PV-1/97 (Podvin) gradnja državne ceste, ureditev lokalnih in dostopnih cest, javnih poti in nivojskega prehoda z nadvozom čez železniško progo Celje–Velenje dovoljena, če je gradnja infrastrukture v skladu z državnim prostorskim načrtom ali občinskim podrobnim prostorskim načrtom, ki je sprejet v skladu s predpisi, ki urejajo prostorsko načrtovanje, in za katerega je narejena celovita presoja vplivov na okolje ter pridobljeno soglasje v skladu s predpisi, ki urejajo varstvo okolja. Sprejemljivost vplivov objekta infrastrukture na vodni režim in stanje vodnega telesa ter vplive zaščitnih ukrepov na zmanjšanje tveganja za onesnaženje preverja ministrstvo na podlagi izsledkov analize tveganja za onesnaženje v postopku izdaje mnenja o državnem prostorskem načrtu ali občinskem podrobnem prostorskem načrtu.

4 Prepovedi, omejitve in zaščitni ukrepi v zvezi z ravnanjem z zemljišči

15. člen

(1) Na notranjih območjih je na kmetijskih zemljiščih prepovedano:

- gnojenje brez gnojilnega načrta;
- gnojenje z ostanki greznic, malih čistilnih naprav ali skupnih čistilnih naprav;
- gnojenje z blatom, ki nastaja na kmetijskem gospodarstvu in je mešanica komunalne odpadne vode, gnojnice in gnojevke, ne glede na čas njegovega skladiščenja;
- začasno shranjevanje organskih gnojil, določenih v skladu s predpisom, ki ureja varstvo voda pred onesnaževanjem z nitrati iz kmetijskih virov;
- začasno shranjevanje komposta ali pregnitega blata 1. ali 2. okoljske kakovosti, določenega v skladu s predpisom, ki ureja obdelavo biološko razgradljivih odpadkov;
- začasno shranjevanje blata iz čistilnih naprav, določenega v skladu s predpisom, ki ureja uporabo blata iz komunalnih čistilnih naprav v kmetijstvu;
- uporabljati kompost in pregnito blato 2. okoljske kakovosti, določeno v skladu s predpisom, ki ureja obdelavo biološko razgradljivih odpadkov;
- uporabljati blato iz čistilnih naprav, določeno v skladu s predpisom, ki ureja uporabo blata iz komunalnih čistilnih naprav v kmetijstvu.

(2) Gnojilni načrt iz prve alineje prejšnjega odstavka mora biti v pisni obliki in mora biti ob inšpekcijskem nadzoru na vpogled pristojnemu inšpektorju, če to zahteva. Z gnojilnim načrtom se določi načrt gnojenja kmetijskih rastlin z mineralnimi in organskimi gnojili. Vsebovati mora podatke o vrsti in količini uporabljenega mineralnega oziroma organskega gnojila za posamezno kmetijsko rastlino ter okvirni čas gnojenja. Gnojilni načrt se pripravi na podlagi analize tal. Za analizo tal se lahko

vzame le en povprečen vzorec tal za več parcel skupaj, če so na teh parcelah enaka uporaba in enake talne lastnosti.

(3) Prepovedi iz tega člena se uporabljajo, če s predpisi, ki urejajo varstvo voda pred onesnaževanjem z nitrati iz kmetijskih virov, ni določen strožji režim.

16. člen

(1) Poleg prepovedi iz prvega odstavka prejšnjega člena je na kmetijskih zemljiščih na najožjih vodovarstvenih območjih prepovedano tudi:

- gnojenje z gnojnico in gnojevko;
- preoravanje trajnega travinja, razen travinja (trave, detelje, deteljno-travnne mešanice in travno-deteljne mešanice), ki je vključeno v kolobar;
- uporabljati mineralna gnojila, ki vsebujejo dušik, od spravila pridelka do 1. marca;
- uporabljati kompost in pregnito blato 1. okoljske kakovosti, določeno v skladu s predpisom, ki ureja obdelavo biološko razgradljivih odpadkov;
- namakanje z vodo, ki so ji dodana rastlinska hranila.

(2) Na najožjih vodovarstvenih območjih je dovoljeno gnojiti z uležanim hlevskim gnojem, če letni vnos dušika iz uležanega hlevskega gnoja na posamezno enoto rabe kmetijskih zemljišč na najožjih vodovarstvenih območjih ne presega 140 kg N/ha. Uležan hlevski gnoj je določen v skladu s predpisom, ki ureja varstvo voda pred onesnaževanjem z nitrati iz kmetijskih virov.

(3) Na najožjih vodovarstvenih območjih je uporaba mineralnih gnojil, ki vsebujejo dušik, zunaj časovnih prepovedi iz prejšnjega odstavka dovoljena z upoštevanjem pogojev, ki morajo biti uporabljeni tudi pri izdelavi gnojilnega načrta:

- za okopavine največja dovoljena količina dušika pri začetnem gnojenju pred setvijo ne sme presegati 30 kg N/ha. Začetno gnojenje je gnojenje, določeno v skladu s predpisom, ki ureja varstvo voda pred onesnaževanjem z nitrati iz kmetijskih virov.
- dognojevanje okopavin je dovoljeno na podlagi hitrega talnega nitratnega testa, ki se ga pripravi enkrat za eno vrsto okopavin. Največji enkratni odmerek dušika za dognojevanjem okopavin ne sme presegati 80 kg N/ha;
- za žito enkratni vnos dušika z dognojevanjem ne sme presegati 60 kg N/ha. Jeseni pred setvijo ozimnih vrst žita je vnos dušika v tla z mineralnimi gnojili prepovedan;
- za trajno travinje največja dovoljena količina dušika ne sme presegati 50 kg N/ha za vsako košnjo;
- za trajne nasade enkratni vnos dušika z dognojevanjem ne sme presegati 60 kg N/ha;
- za zelenjadnice največja dovoljena količina dušika pri začetnem gnojenju ne sme presegati 40 kg N/ha. Enkratni vnos dušika za dognojevanje zelenjadnic ne sme presegati 60 kg N/ha.

(4) Na najožjih vodovarstvenih območjih morajo biti kmetijska zemljišča vse leto pokrita z zeleno odejo, določeno v skladu s predpisom, ki ureja varstvo voda pred onesnaževanjem z nitrati iz kmetijskih virov.

(5) Če se na kmetijskih gospodarstvih izvaja paša živine in se pašne površine nahajajo tudi na najožjih vodovarstvenih območjih, se živali v ogradah na najožjih vodovarstvenih območjih lahko pasejo na naslednji način:

- v teh ogradah se ne smejo zadrževati več kot 5 dni,
- v te ograde se lahko vrnejo najprej po 5 tednih,
- dokrmiljevanje živali v teh ogradah ni dovoljeno,
- napajanje živali in namestitev korita za rudnine (solnika) v posamezni ogradi mora biti urejeno tako, da se ga lahko premešča po ogradi in s tem zagotovi enakomerna porazdelitev živalskih izločkov po zemljišču.

17. člen

Na ožjih in širših vodovarstvenih območjih je dovoljeno gnojiti v skladu s predpisi, ki urejajo varstvo voda pred onesnaževanjem z nitrati iz kmetijskih virov ob upoštevanju pogojev, da enkratni vnos dušika z mineralnimi gnojili pri začetnem gnojenju ne sme presegati 60 kg N/ha, pri dognojevanju pa

80 kg N/ha. Začetno gnojenje in dognojevanje sta gnojenje v skladu s predpisi, ki urejajo varstvo voda pred onesnaževanjem z nitrati iz kmetijskih virov.

18. člen

(1) Na najožjih vodovarstvenih območjih je za zatiranje škodljivih organizmov na kmetijskih zemljiščih prepovedana uporaba fitofarmaceutskih sredstev (v nadaljnjem besedilu: FFS), ki vsebujejo aktivne snovi s seznama aktivnih snovi.

(2) Seznam aktivnih snovi iz prejšnjega odstavka pripravi Ministrstvo za kmetijstvo, gozdarstvo in prehrano v sodelovanju z Ministrstvom za okolje in prostor in Ministrstvom za zdravje vsako leto najpozneje do konca septembra za naslednje leto na podlagi preveritve vseh FFS, registriranih v Republiki Sloveniji, in ob upoštevanju podatkov o potencialu za spiranje aktivnih snovi v podzemno vodo, pridobljenih ob registraciji FFS, podatkov pri ocenjevanju aktivnih snovi na ravni Evropske skupnosti ter na podlagi upoštevanja rezultatov monitoringa pitne vode za obravnavano območje iz predhodnega leta, ki ga vodi Ministrstvo za zdravje, in rezultatov monitoringa stanja voda za obravnavano območje iz prejšnjega leta, ki ga vodi Agencija Republike Slovenije za okolje.

(3) Seznam aktivnih snovi iz prvega odstavka tega člena in vse njegove dopolnitve objavi Ministrstvo za okolje in prostor na svoji spletni strani.

(4) Če seznam aktivnih snovi iz prvega odstavka tega člena ni pripravljen v roku iz drugega odstavka tega člena, velja do njegove objave zadnji objavljeni seznam.

19. člen

(1) Za zatiranje škodljivih organizmov na najožjih vodovarstvenih območjih se lahko uporabljajo FFS, ki ne vsebujejo aktivnih snovi s seznama aktivnih snovi iz prejšnjega člena in katerih uporaba je dovoljena v skladu s predpisi, ki urejajo FFS, pod naslednjimi pogoji:

- uporaba FFS mora biti dopolnilni ukrep drugim nekmetijskim ukrepom varstva rastlin (mehanski, biološki in biotehnični ukrepi),
- prednost ima uporaba tistih kemičnih ukrepov in tistih FFS, ki jih je dovoljeno uporabljati v skladu s predpisi, ki urejajo ekološko pridelavo kmetijskih pridelkov in
- med sezonami oziroma v sezoni je treba menjavati FFS (aktivne snovi), ko je za posamezne škodljive organizme na voljo več razpoložljivih in po učinkovitosti primerljivih FFS.

(2) Uporaba FFS na neporaslih golih kmetijskih zemljiščih po setvi pred vznikom kmetijskih rastlin ali pred presajanjem kmetijskih rastlin ni dovoljena. Izjemoma je uporaba FFS na neporaslih golih kmetijskih zemljiščih po setvi pred vznikom ali pred presajanjem kmetijskih rastlin dopustna, če ni na razpolago primernejših pripravkov za uporabo po vzniku in če ti pripravki ne pomenijo tveganja za onesnaženje pitne vode.

(3) Vsak uporabnik FFS mora voditi evidenco o uporabljenih FFS v skladu s predpisom, ki ureja dolžnosti uporabnikov FFS.

20. člen

Na ožjih in širših vodovarstvenih območjih je na kmetijskih zemljiščih dovoljeno uporabljati FFS s seznama dovoljenih FFS iz tehnoloških navodil za integrirano pridelavo, ki so objavljena na spletnih straneh Ministrstva za kmetijstvo, gozdarstvo in prehrano. Uporaba mora biti skladna s predpisi o fitofarmaceutskih sredstvih, ki urejajo FFS.

21. člen

(1) Na notranjih vodovarstvenih območjih je v gozdu, parkih, na pokopališčih, športnih igriščih, zelenicah, gradbenih parcelah in objektih transportne infrastrukture prepovedano:

- gnojenje z gnojnico in gnojevko;
- namakanje z vodo, ki so ji dodana rastlinska hranila;
- gnojenje z ostanki greznic, malih čistilnih naprav ali skupnih čistilnih naprav;

- gnojenje z blatom, ki nastaja na kmetijskem gospodarstvu in je mešanica komunalne odpadne vode, gnojnice in gnojevke, ne glede na čas njegovega skladiščenja;
- začasno shranjevanje organskih gnojil, določenih v skladu s predpisom, ki ureja varstvo voda pred onesnaževanjem z nitrati iz kmetijskih virov;
- začasno shranjevanje komposta ali pregnitega blata 1. ali 2. okoljske kakovosti, določenega v skladu s predpisom, ki ureja obdelavo biološko razgradljivih odpadkov, uporabljati pregnito blato, biološko razgradljive odpadke ali kompost, določen v skladu s predpisom, ki ureja obdelavo biološko razgradljivih odpadkov;
- začasno shranjevanje blata iz čistilnih naprav, določenega v skladu s predpisom, ki ureja uporabo blata iz komunalnih čistilnih naprav v kmetijstvu;
- uporaba blata iz čistilnih naprav, določenega v skladu s predpisom, ki ureja uporabo blata iz komunalnih čistilnih naprav v kmetijstvu;
- uporaba komposta in pregnitega blata 2. okoljske kakovosti, določenega v skladu s predpisom, ki ureja obdelavo biološko razgradljivih odpadkov, in
- gnojenje z ostanki iz greznic, malih čistilnih naprav ali skupnih čistilnih naprav.

(2) Na notranjih vodovarstvenih območjih je v parkih, na pokopališčih, športnih igriščih, zelenicah, gradbenih parcelah ter na objektih transportne infrastrukture prepovedano uporabljati mineralna gnojila, ki vsebujejo dušik.

(3) Na notranjih vodovarstvenih območjih je v gozdu, parkih, na pokopališčih, športnih igriščih, zelenicah, gradbenih parcelah ter objektih transportne infrastrukture prepovedana uporaba FFS.

(4) Na notranjih območjih je dovoljeno pogozdovanje.

(5) Za oskrbo strojev in naprav z gorivom v gozdu je na notranjih območjih dovoljena uporaba samo biološko razgradljivih vrst olja.

5 Druge zahteve in omejitve

22. člen

(1) Lastnik obstoječe stanovanjske ali nestanovanjske stavbe na vodovarstvenem območju, v kateri nastaja industrijska odpadna voda, mora najpozneje do 31. decembra 2012 zagotoviti, da se industrijska odpadna voda odvaja v javno kanalizacijo, če je zgrajena, sicer pa se mora na novo zgrajeno javno kanalizacijo priključiti najpozneje v šestih mesecih od dneva, ko je dana v uporabo. O gradnji javne kanalizacije vsaka občina na vodovarstvenem območju obvesti občane z javnim naznanilom, ki ga objavi na krajevno običajen način z navedbo datuma poteka roka za priključitev na javno kanalizacijo.

(2) Lastnik obstoječe stanovanjske ali nestanovanjske stavbe na vodovarstvenem območju, v kateri nastaja industrijska odpadna voda in je na območju poselitve, ki ni opremljeno z javno kanalizacijo, mora najpozneje do 31. decembra 2012 zagotoviti, da se industrijska odpadna voda zbira in čisti v skladu s predpisi, ki urejajo emisijo snovi pri odvajanju odpadne vode iz malih komunalnih čistilnih naprav.

23. člen

(1) Lastnik obstoječe stanovanjske ali nestanovanjske stavbe na vodovarstvenem območju, v kateri nastaja komunalna odpadna voda, mora najpozneje v rokih iz predpisa, ki ureja emisijo snovi pri odvajanju odpadne vode iz komunalnih čistilnih naprav, zagotoviti, da se komunalna odpadna voda odvaja v javno kanalizacijo, če je zgrajena, sicer pa se mora na novozgrajeno javno kanalizacijo priključiti najpozneje v šestih mesecih od dneva, ko je javna kanalizacija dana v uporabo. O gradnji javne kanalizacije vsaka občina na vodovarstvenem območju obvesti občane z javnim naznanilom, ki ga objavi na krajevno običajen način z navedbo datuma poteka roka za priključitev na javno kanalizacijo.

(2) Lastnik obstoječe stanovanjske ali nestanovanjske stavbe na vodovarstvenem območju, v kateri nastaja komunalna odpadna voda in je na območju poselitve, ki ni opremljeno z javno kanalizacijo,

mora v rokih iz predpisa, ki ureja emisijo snovi pri odvajanju odpadne vode iz malih komunalnih čistilnih naprav zagotoviti, da se komunalna odpadna voda zbira in čisti v skladu s predpisi, ki urejajo emisijo snovi pri odvajanju odpadne vode iz malih komunalnih čistilnih naprav.

24. člen

Pri gradnji na območju poselitve, ki ni opremljeno z javno kanalizacijo in je zahtevana v skladu s predpisom, ki ureja emisijo snovi pri odvajanju odpadne vode iz komunalnih čistilnih naprav, se vodno soglasje lahko izda, vendar najpozneje do poteka rokov za odvajanje in čiščenje komunalnih odpadnih voda, določenih v predpisu, ki ureja emisijo snovi pri odvajanju odpadne vode iz komunalnih čistilnih naprav, če sta do gradnje javne kanalizacije zagotovljeni zbiranje in čiščenje komunalne odpadne vode v skladu s predpisi, ki urejajo emisijo snovi pri odvajanju odpadne vode iz malih komunalnih čistilnih naprav.

25. člen

Ne glede na prvi odstavek 6. člena te uredbe je na najožjih vodovarstvenih območjih gradnja lokalnih cest in javnih poti, distribucijskih elektroenergetskih vodov in plinovodov za zemeljski plin ter cevovodov za pitno in odpadno vodo iz preglednice 1.1 priloge 3 te uredbe dovoljena, če gre za komunalno opremljanje zemljišč za obstoječe objekte na teh območjih, in se zanjo lahko izda vodno soglasje, če so zagotovljeni zaščitni ukrepi, s katerimi se prepreči negativne vplive na stanje površinskih in podzemnih voda.

26. člen

(1) Direkcija Republike Slovenije za ceste mora na notranjih vodovarstvenih območjih zagotoviti rekonstrukcijo državnih cest v skladu s kriteriji in v rokih iz predpisa, ki ureja emisijo snovi pri odvajanju padavinske vode z javnih cest.

(2) Promet vozil, ki prevažajo nevarne snovi po državnih in lokalnih cestah in železnici čez najožja vodovarstvena območja, je prepovedan.

(3) Promet vozil, ki prevažajo nevarne snovi po državnih in lokalnih cestah in železnici čez ožja in širša vodovarstvena območja, je dovoljen samo v skladu s predpisi, ki urejajo prevoz nevarnega blaga.

6 Nadzor

27. člen

Nadzor nad izvajanjem te uredbe v zvezi:

1. s prepovedjo v zvezi z ravnanjem na kmetijskih zemljiščih in v gozdu ter s prepovedjo uporabe fitofarmaceutskih sredstev na kmetijskih zemljiščih opravljajo inšpektorji, pristojni za kmetijstvo;
2. z gradnjo objektov in izvedbo gradbenih del ter prepovedjo gradnje in izvedbe gradbenih del opravljajo gradbeni inšpektorji,
3. s prepovedjo v zvezi z ravnanjem na nekmetijskih zemljiščih in prepovedjo uporabe fitofarmaceutskih sredstev in sredstev za zaščito lesa na nekmetijskih zemljiščih ter z drugimi določbami te uredbe opravljajo inšpektorji, pristojni za varstvo okolja, in
4. s prepovedmi in omejitvami neposredno ob zasetju opravljajo zdravstveni inšpektorji.

7 Kazenske določbe

28. člen

(1) Z globo od 4.100 eurov do 41.700 eurov se za prekršek kaznuje pravna oseba ali samostojni podjetnik posameznik, če:

1. uporablja vodo v nasprotju z določbami prvega odstavka 4. člena te uredbe;

2. gradi objekt, katerega gradnja je v nasprotju s prepovedmi iz 5. in 6. člena te uredbe, ali gradi brez vodnega soglasja ali v nasprotju z vodnim soglasjem iz 5., 6., 7., 8., 9., 10., 11., 12., 13., 14., 24. in 25. člena te uredbe;
3. ravna v nasprotju s 15., 16., 17., 18., 19., 20. in 21. členom te uredbe;
4. ne zagotovi za obstoječo stanovanjsko ali nestanovanjsko stavbo odvajanja oziroma zbiranja in čiščenja industrijske odpadne vode ali se ne priključi na novozgrajeno javno kanalizacijo v rokih in na način iz 22. člena te uredbe ter
5. ne zagotovi za stanovanjsko in nestanovanjsko stavbo odvajanja oziroma zbiranja in čiščenja komunalne odpadne vode ali se ne priključi na novozgrajeno javno kanalizacijo v rokih in na način iz 23. člena te uredbe.

(2) Z globo od 125 eurov do 625 eurov se kaznuje za prekršek iz prejšnjega odstavka tudi odgovorna oseba pravne osebe ali odgovorna oseba samostojnega podjetnika posameznika.

(3) Z globo od 200 eurov do 1.200 eurov se kaznuje za prekršek iz prvega odstavka tega člena tudi posameznik.

8 Prehodne in končna določba

29. člen

Določbe te uredbe se ne uporabljajo za gradnjo objektov in izvedbo gradbenih del, za katera je bilo pred uveljavitvijo te uredbe:

- pridobljeno pravnomočno oziroma dokončno gradbeno dovoljenje,
- izdana informacija o pogojih gradnje, ki lahko vpliva na vodni režim ali stanje voda v postopku za pridobitev vodnega soglasja ali
- izdano vodno soglasje.

30. člen

Gnojilni načrti, pripravljene pred uveljavitvijo te uredbe, se lahko uporabljajo do konca obdobja, za katero so bili pripravljene.

31. člen

Seznam aktivnih snovi iz 18. člena te uredbe se za rastno sezono kmetijskih rastlin za leti 2011 in 2012 objavi na spletni strani Ministrstva za okolje in prostor z dnem uveljavitve te uredbe.

32. člen

(1) Upravljalci vodovodnih omrežij na vodovarstvenem območju morajo pripraviti načrt postavitve tabel za označevanje vodovarstvenega območja v skladu s predpisom, ki ureja označevanje vodovarstvenega območja, najpozneje do 31. decembra 2012.

(2) Na podlagi načrta iz prejšnjega odstavka morajo biti območja zajetij in notranja območja označena najpozneje do 30. junija 2013.

33. člen

Prepoved združevanja parcel iz tretjega odstavka 3. člena te uredbe ne velja za postopke, začete pred uveljavitvijo te uredbe.

34. člen

Ne glede na določbe te uredbe se na notranjih vodovarstvenih območjih, določenih za zajetje Šmartno ob Paki (RP-2 /2000), lahko načrtuje gradnja in izpelje postopek sprejemanja državnega prostorskega načrta za državno cesto od priključka Šentrupert na avtocesti A 1 Šentilj–Koper do priključka Velenje jug. Gradbeno dovoljenje za gradnjo avtoceste A 1 Šentilj–Koper od priključka Šentrupert do priključka

Velenje jug se lahko izda šele po pridobitvi vodne pravice za rabo vode in po priključitvi javnega vodovodnega sistema na vodovodno omrežje povezovalnega vodovoda Velenje–Šmartno ob Paki ter po izključitvi zajetja Šmartno ob Paki (RP-2 /2000) iz javnega vodovodnega sistema.

35. člen

Lastniki ali drugi posestniki kmetijskih zemljišč na najožjem vodovarstvenem območju morajo zagotoviti izvajanje določb prve alineje 15. člena ter 16., 17. in 18. člena te uredbe najpozneje do 1. januarja 2012.

36. člen

Ta uredba začne veljati naslednji dan po objavi v Uradnem listu Republike Slovenije.

Št.: 0071-139/2011
Ljubljana,
EVA 2011-2511-0076

Vlada Republike Slovenije
BORUT PAHOR
predsednik

PRILOGA 1:

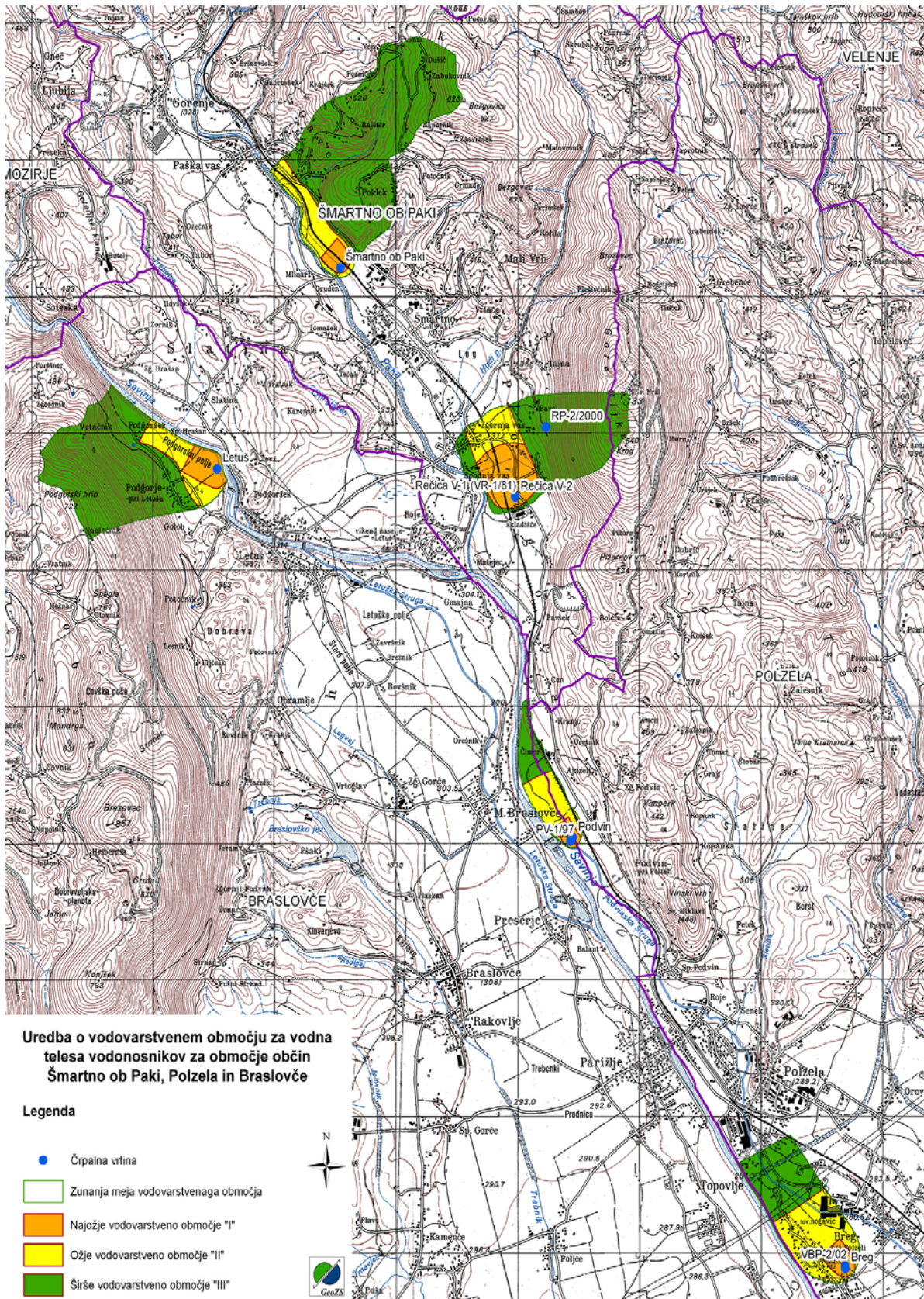

PRILOGA 2:

OBMOČJE ZAJETJA

IME: Breg

Šifra katastrske občine: 992 Polzela

Parcela:

Del parcele: 326/312

IME: Letuš

Šifra katastrske občine: 984 Letuš

Parcela:

Del parcele: 1265/2

IME: Podvin

Šifra katastrske občine: 983 Male Braslovče

Parcela:

Del parcele: 575/10

IME: PV-1/97

Šifra katastrske občine: 983 Male Braslovče

Parcela:

Del parcele: 575/9

IME: Rečica V-1(VR-1/81), Rečica V-2

Šifra katastrske občine: 973 Rečica ob Paki

Parcela:

Del parcele: 531/2

IME: RP-2/2000

Šifra katastrske občine: 973 Rečica ob Paki

Parcela:

Del parcele: 1/130

IME: Šmartno ob Paki

Šifra katastrske občine: 972 Šmartno ob Paki

Parcela:

Del parcele: 4/3

IME: VBP-2/02

Šifra katastrske občine: 992 Polzela

Parcela:

Del parcele: 326/26

NAJOŽJE VODOVARSTVENO OBMOČJE – VVO I

IME: Breg, VBP-2/02

Šifra katastrske občine: 991 Orla vas

Parcela: 329/116, 329/223, 329/388, 329/435, 329/443

Del parcele: 1462, 329/115, 329/115, 329/116, 329/118, 329/204, 329/364, 329/439, 329/442, 329/450, 329/51, 329/54, 329/55, 329/56, 612/59

Šifra katastrske občine: 992 Polzela

Parcela: *730, 326/213, 326/23, 326/24, 326/256, 326/258, 326/259, 326/27, 326/311, 326/313, 326/387, 326/414, 928/178, 928/180

Del parcele: 326/26, 326/50, 326/51, 326/52, 326/53, 326/54, 326/55, 326/56, 326/57, 326/58, 326/59, 326/83, 326/84, 326/85, 326/312, 928/146, 928/152, 928/153, 928/154, 928/157, 928/158, 928/177, 928/179

IME: Letuš

Šifra katastrske občine: 984 Letuš

Parcela: 1251, 1253/1, 1256, 1257, 1259/1, 1259/2, 1260, 1262, 1263, 1264, 1265/1, 1265/2, 1267, 1268, 1269, 1270, 1271, 1272, 1273, 1274, 1275

Del parcele: 1240, 1241, 1243, 1244, 1250, 1253/2, 1254, 1254, 1265/2, 1276, 1277, 1278, 1279, 1307, 1310, 1311/1, 1311/2, 1312, 1313, 1315, 1316, 1361, 1378/1

IME: Podvin, PV-1/97

Šifra katastrske občine: 982 Podvin

Parcela: 335, 642/1

Del parcele: 331/1, 332/2, 334/1, 336/1, 336/5, 642/1

Šifra katastrske občine: 983 Male Braslovče

Parcela: 575/1, 575/10, 575/6, 575/8, 654/10

Del parcele: 575/1, 575/2, 575/5, 575/7, 575/8, 575/9, 575/10, 654/45, 654/57

IME: Rečica V-1(VR-1/81), Rečica V-2, RP-2/2000

Šifra katastrske občine: 973 Rečica ob Paki

Parcela: 208/2, 210, 212, 214, 217/1, 217/2, 217/3, 218, 221, 222, 225/1, 226, 227, 249/1, 249/3, 250/3, 529, 530, 531/1, 531/2, 532, 533, 564, 567, 568/1, 568/2, 569/1, 569/3, 569/4, 570, 571/1, 571/2, 572/1, 572/2, 572/3, 572/4, 572/5, 573, 574/1, 574/2, 575, 576, 577/1, 577/2, 577/3, 578/1, 578/2, 578/3, 579, 580, 582, 583, 584, 585/1, 586/1, 586/2, 586/3, 587, 588/1, 588/2, 588/3, 589/1, 589/2, 589/3, 593/1, 593/2, 593/3, 629/2, 630, 631, 632, 633, 634/1, 634/2, 634/3, 635/1, 635/2, 635/3, 635/4, 636, 638, 639/1, 639/2, 640, 641, 642, 644, 645/4

Del parcele: 206/1, 206/2, 207, 208/1, 210, 213/1, 213/2, 225/2, 225/3, 228/1, 228/2, 247/2, 249/2, 250/3, 250/4, 255, 259, 262, 265, 268, 271, 274, 277, 283, 286, 525/1, 528, 534, 536/2, 536/6, 539, 561/1, 562, 563/1, 565, 590, 591, 592, 594/1, 594/2, 594/3, 615, 616, 618, 619, 620, 626, 628/1, 628/2, 629/1, 629/3, 643/1, 645/1, 645/2, 645/3, 952/1, 952/2, 956/2, 957, 965, 967

IME: Šmartno ob Paki

Šifra katastrske občine: 970 Gavce

Parcela:

Del parcele: 231/4, 31, 33/16, 33/4, 33/6, 34/2, 461/2, 462

Šifra katastrske občine: 971 Paška vas

Parcela:

Del parcele: 570/5, 809/8, 809/9

Šifra katastrske občine: 972 Šmartno ob Paki

Parcela:

Del parcele: 11/1, 14, 3/1, 3/2, 3/3, 4/1, 4/2, 4/3, 5/1, 5/2, 745/1, 745/2, 760/1, 760/2, 760/6, 761/1, 761/4, 8/1, 8/10, 8/6, 8/7, 8/8

OŽJE VODOVARSTVENO OBMOČJE – VVO II**IME: Breg, VBP-2/02**

Šifra katastrske občine: 988 Spodnje Gorče

Parcela: 962/43, 962/44, 962/45, 962/46, 962/47, 962/48, 962/49, 962/51

Del parcele: 961/1, 962/38, 962/41, 962/42, 967

Šifra katastrske občine: 991 Orla vas

Parcela: *134, *147, *152, 1469, 329/115, 329/116, 329/138, 329/139, 329/151, 329/174, 329/222, 329/238, 329/239, 329/240, 329/260, 329/364, 329/370, 329/438, 329/440, 329/441, 329/449, 329/50, 611/1, 611/10, 611/11, 611/12, 611/13, 611/14, 611/16, 611/17, 611/19, 611/2, 611/20, 611/21, 611/22, 611/3, 611/4, 611/5, 611/6, 611/7, 611/8, 611/9, 612/1, 612/10, 612/11, 612/12, 612/13, 612/14, 612/15, 612/16, 612/17, 612/18, 612/19, 612/20, 612/24, 612/25, 612/26, 612/27, 612/28, 612/29, 612/3, 612/31, 612/33, 612/34, 612/35, 612/36, 612/37, 612/38, 612/39, 612/4, 612/40, 612/41, 612/42, 612/44, 612/45, 612/46, 612/49, 612/52, 612/53, 612/54, 612/55, 612/56, 612/57,

612/58, 612/6, 612/60, 612/61, 612/8, 613/1, 613/2, 613/5, 613/6, 613/7, 613/8, 614/2, 614/3, 615/3, 616/1, 616/3, 617/5

Del parcele: *182, 329/115, 329/116, 329/118, 329/140, 329/140, 329/149, 329/159, 329/204, 329/227, 329/228, 329/232, 329/238, 329/347, 329/348, 329/364, 329/439, 329/442, 329/450, 329/50, 329/51, 329/54, 329/55, 329/56, 593, 612/40, 612/44, 612/59, 612/7, 613/4, 614/1, 614/4, 615/1, 617/4, 617/5, 617/6, 670

Šifra katastrske občine: 992 Polzela

Parcela: *575, *768, 1122/1, 1125/117, 1125/118, 1125/119, 1125/120, 1125/121, 1125/122, 1125/123, 1125/124, 1125/125, 1125/126, 1125/129, 1125/132, 1125/134, 1125/135, 1125/136, 1125/137, 1125/138, 1125/139, 1125/140, 1125/141, 1125/142, 1125/143, 1125/144, 1125/145, 1125/146, 1125/147, 1125/148, 1125/149, 1125/150, 1125/151, 1125/152, 1125/153, 1125/169, 1125/172, 1125/173, 1125/174, 1125/176, 1125/177, 1125/178, 1125/184, 1125/185, 1125/187, 1125/188, 1125/189, 1125/190, 1125/191, 1125/193, 1125/194, 1125/195, 1125/196, 1125/197, 1125/198, 1125/199, 1125/224, 1125/230, 1125/231, 1125/232, 1125/233, 1125/234, 1125/245, 1125/246, 1125/247, 1125/248, 1125/249, 1125/250, 1125/251, 1125/252, 1125/253, 1125/254, 1125/255, 1125/256, 1125/257, 1125/258, 1125/259, 1132, 1162/1, 1162/2, 1162/3, 1162/4, 306/14, 306/15, 306/17, 306/22, 306/24, 306/25, 306/26, 306/33, 306/38, 306/48, 306/50, 326/207, 326/50, 326/51, 326/52, 326/53, 326/54, 326/55, 326/83, 326/84, 326/85, 928/120, 928/121, 928/122, 928/123, 928/124, 928/125, 928/126, 928/127, 928/128, 928/129, 928/130, 928/131, 928/132, 928/133, 928/137, 928/138, 928/140, 928/141, 928/142, 928/143, 928/144, 928/145, 928/150, 928/151, 928/155
Del parcele: 1122/1, 1122/1, 1125/116, 1163, 1165/1, 306/13, 306/17, 306/18, 306/19, 306/20, 306/24, 306/26, 306/32, 306/40, 306/48, 306/49, 326/151, 326/152, 326/153, 326/157, 326/160, 326/161, 326/314, 326/337, 326/50, 326/51, 326/52, 326/53, 326/54, 326/55, 326/56, 326/56, 326/57, 326/57, 326/58, 326/59, 326/83, 326/84, 326/85, 928/115, 928/116, 928/117, 928/118, 928/119, 928/135, 928/146, 928/150, 928/152, 928/153, 928/154, 928/157, 928/158, 928/167, 928/177, 928/179, 928/183, 928/184, 928/185, 928/91

IME: Letuš

Šifra katastrske občine: 984 Letuš

Parcela: *84, 1233, 1238, 1239/2, 1280, 1308, 1309, 1314, 1318, 1319/1, 1319/2, 1320, 1321, 1322/1, 1322/2, 1323, 1324, 1325, 1326, 1333

Del parcele: 1223, 1226, 1228, 1229/2, 1230, 1231/1, 1232, 1234, 1235, 1236, 1237, 1239/1, 1240, 1241, 1243, 1244, 1245/1, 1245/2, 1250, 1253/2, 1254, 1276, 1277, 1278, 1279, 1281, 1287, 1288, 1289/1, 1289/2, 1304, 1305, 1306, 1307, 1310, 1311/1, 1311/2, 1312, 1313, 1315, 1316, 1327, 1328, 1329, 1330, 1331, 1332, 1335, 1352, 1361, 1362, 1363, 1378/1

IME: Podvin, PV-1/97

Šifra katastrske občine: 982 Podvin

Parcela: 334/2, 385, 386, 387, 388, 389, 390/5

Del parcele: 331/1, 332/2, 334/1, 336/1, 336/2, 336/5, 337, 340, 390/1, 390/2, 390/3, 391/1, 391/2, 392/1, 634, 643

Šifra katastrske občine: 983 Male Braslovče

Parcela: 450/12, 450/13, 450/14, 450/15, 450/16, 450/17, 450/18, 450/19, 450/26, 450/27, 450/28, 450/29, 450/37, 450/38, 450/39, 450/40, 450/41, 450/45, 450/46, 575/4, 655

Del parcele: 450/10, 450/11, 450/25, 450/33, 450/34, 450/35, 450/36, 450/9, 575/1, 575/2, 575/5, 575/8, 654/1, 654/45, 655

IME: Rečica V-1(VR-1/81), Rečica V-2, RP-2/2000

Šifra katastrske občine: 973 Rečica ob Paki

Parcela: 115/2, 115/3, 126/1, 126/2, 126/4, 128, 156, 157, 158/1, 158/2, 159, 160/1, 160/2, 161, 164, 165/1, 165/2, 165/3, 165/4, 165/5, 165/6, 166/1, 166/2, 167/1, 167/2, 168/1, 168/2, 170/1, 173, 174, 175/1, 175/2, 179/1, 179/2, 180, 182/1, 182/2, 185, 186, 188, 191/1, 191/2, 192/1, 192/2, 193/1, 193/2, 194/1, 194/2, 195, 196, 199/1, 199/2, 200/1, 200/2, 202, 203, 204, 205, 595, 596, 597, 600/1, 600/2, 600/3, 600/4, 601/1, 601/2, 601/3, 601/4, 602/1, 602/2, 602/3, 602/4, 603, 604/1, 604/2, 604/3, 605/1, 605/2, 605/3, 606/1, 606/2, 606/3, 607/1, 607/2, 607/3, 607/4, 609, 610/1, 610/2, 610/3, 885/4, 887/2, 890/2, 893/1, 893/2, 895, 896, 951/12, 952/4

Del parcele: 115/1, 124/1, 124/3, 125/2, 126/3, 127, 130/1, 130/2, 154/2, 155, 163/2, 165/1, 165/6, 206/1, 206/2, 207, 208/1, 210, 213/1, 213/2, 228/1, 228/2, 228/3, 230, 590, 591, 592, 594/1, 594/2,

594/3, 608/1, 609, 610/1, 610/3, 615, 616, 618, 619, 620, 885/3, 885/4, 885/4, 887/2, 890/2, 890/6, 891/1, 893/1, 893/3, 895, 951/1, 951/11, 952/1, 955, 956/2, 965, 967, 968, 970

IME: Šmartno ob Paki

Šifra katastrske občine: 970 Gavce

Parcela: 226, 228/1, 228/2, 228/3, 228/5, 229, 231/10, 231/11, 231/12, 231/3, 231/5, 231/6, 231/7, 231/8, 231/9, 232, 233/1, 233/2, 233/4, 233/5, 235, 236/1, 236/3, 33/10, 33/11, 33/12, 33/13, 33/5, 33/7, 33/8, 33/9, 34/3, 35/8, 35/9, 36/1, 36/3, 38/2, 38/3, 39/8, 462

Del parcele: 222, 231/4, 234, 236/2, 237, 31, 33/16, 33/4, 33/6, 34/2, 35/1, 36/3, 38/1, 38/4, 39/4, 39/5, 39/6, 39/7, 451/2, 454/8, 461/2, 462

Šifra katastrske občine: 971 Paška vas

Parcela: 570/6

Del parcele: 570/5, 809/8, 809/9

Šifra katastrske občine: 972 Šmartno ob Paki

Parcela: 1/4, 1/5, 6/1, 6/2, 6/3, 6/4, 6/5

Del parcele: 1/1, 1/2, 1/3, 11/1, 14, 2, 3/1, 3/2, 3/3, 4/1, 4/2, 5/1, 5/2, 745/1, 745/2, 755/1, 760/1, 760/2, 760/6, 761/1, 761/4, 8/1, 8/10, 8/6, 8/7, 8/8

ŠIRŠE VODOVARSTVENO OBMOČJE – VVO III

IME: Breg, VBP-2/02

Šifra katastrske občine: 988 Spodnje Gorče

Parcela: *249, *251, 961/1, 962/10, 962/11, 962/12, 962/13, 962/14, 962/15, 962/16, 962/17, 962/18, 962/19, 962/20, 962/21, 962/22, 962/23, 962/24, 962/25, 962/26, 962/27, 962/28, 962/29, 962/30, 962/31, 962/32, 962/33, 962/34, 962/35, 962/36, 962/37, 962/39, 962/40, 962/41, 962/50, 962/52, 962/53, 962/9, 966, 968

Del parcele: 961/1, 961/1, 962/38, 962/41, 962/42, 962/7, 962/8, 967

Šifra katastrske občine: 991 Orla vas

Parcela:

Del parcele: 329/140

Šifra katastrske občine: 992 Polzela

Parcela: *415, *427, *482, *503, *579, *595, *648, *649, *689, 1122/3, 1122/4, 1125/100, 1125/101, 1125/102, 1125/103, 1125/104, 1125/105, 1125/106, 1125/107, 1125/108, 1125/109, 1125/110, 1125/111, 1125/112, 1125/113, 1125/114, 1125/115, 1125/116, 1125/160, 1125/170, 1125/171, 1125/236, 1125/237, 1125/238, 1125/57, 1125/59, 1125/60, 1125/61, 1125/67, 1125/68, 1125/69, 1125/70, 1125/71, 1125/72, 1125/73, 1125/74, 1125/75, 1125/76, 1125/77, 1125/78, 1125/79, 1125/80, 1125/81, 1125/82, 1125/83, 1125/84, 1125/85, 1125/86, 1125/87, 1125/88, 1125/89, 1125/90, 1125/91, 1125/92, 1125/93, 1125/94, 1125/95, 1125/96, 1125/97, 1125/98, 1125/99, 1133/6, 1158/5, 1160, 1161, 1164, 1166/1, 1166/2, 1175, 306/10, 306/11, 306/12, 306/19, 306/2, 306/29, 306/3, 306/30, 306/31, 306/34, 306/35, 306/4, 306/5, 306/51, 306/6, 306/7, 306/8, 306/9, 885/3, 885/4, 897/6, 899/1, 899/3, 900/1, 900/11, 900/14, 900/15, 900/16, 900/17, 900/20, 900/21, 900/22, 900/23, 900/24, 900/25, 900/26, 900/3, 900/5, 900/6, 900/7, 900/8, 901/1, 901/3, 901/5, 901/6, 901/7, 901/8, 902/2, 902/3, 902/4, 905, 906, 907/1, 907/10, 907/11, 907/2, 907/3, 907/4, 907/5, 907/6, 907/7, 907/8, 907/9, 908/2, 908/3, 908/4, 909/2, 928/1, 928/104, 928/105, 928/109, 928/110, 928/111, 928/112, 928/113, 928/114, 928/13, 928/14, 928/15, 928/16, 928/162, 928/163, 928/165, 928/166, 928/169, 928/17, 928/170, 928/171, 928/174, 928/18, 928/182, 928/19, 928/20, 928/21, 928/22, 928/24, 928/25, 928/26, 928/27, 928/28, 928/30, 928/31, 928/32, 928/33, 928/34, 928/35, 928/36, 928/37, 928/38, 928/39, 928/40, 928/41, 928/42, 928/43, 928/44, 928/45, 928/46, 928/47, 928/48, 928/49, 928/50, 928/51, 928/52, 928/57, 928/58, 928/59, 928/60, 928/63, 928/64, 928/65

Del parcele: *345, *393, *410/1, *410/2, *748, 1114/1, 1114/4, 1122/1, 1125/116, 1125/235, 1125/55, 1125/56, 1125/57, 1125/58, 1125/65, 1125/66, 1133/1, 1133/7, 1133/8, 1133/9, 1158/3, 1158/4, 1163, 1165/1, 1165/2, 1174, 306/1, 306/13, 306/17, 306/18, 306/19, 306/32, 306/36, 885/6, 887, 896/1, 896/7, 897/3, 897/6, 899/4, 899/5, 900/12, 900/13, 900/2, 900/27, 900/3, 900/9, 901/2, 902/1, 903, 904, 909/1, 910, 912/1, 912/2, 912/6, 928/10, 928/11, 928/115, 928/116, 928/117, 928/118, 928/119,

928/12, 928/167, 928/173, 928/175, 928/182, 928/29, 928/53, 928/54, 928/56, 928/61, 928/62, 928/66, 928/68, 928/72, 928/73, 928/74, 928/75, 928/79, 928/9

IME: Letuš

Šifra katastrske občine: 984 Letuš

Parcela: *115, *116, *117, *123, *124, *125, *188, *200, *52, *65, *66, *67, *68/1, *68/2, *69/1, *70/1, *70/2, *71/1, *93, 1023, 1024, 1025, 1026, 1027, 1032, 1043/1, 1043/3, 1044, 1045, 1046, 1047, 1048, 1049, 1050, 1051, 1052, 1053, 1054, 1055, 1056/1, 1056/2, 1057, 1058, 1059/1, 1059/2, 1060, 1061, 1062, 1064, 1065, 1066, 1067, 1229/1, 1231/1, 1231/2, 1282, 1283, 1284, 1285, 1286, 1287, 1290, 1291, 1292/1, 1292/2, 1293, 1294, 1295, 1296, 1297, 1298, 1299, 1300, 1301, 1302, 1303, 1334/1, 1334/2, 1334/3, 1337, 1338, 1340/1, 1340/2, 1341, 1342, 1343, 1344, 1345, 1347, 1348, 1349, 1350, 1351, 1375/4

Del parcele: *127, 1022, 1028, 1031, 1033, 1034, 1036, 1037, 1039, 1041, 1043/2, 1068, 1225, 1226, 1227/3, 1228, 1229/2, 1230, 1231/1, 1232, 1281, 1287, 1288, 1289/1, 1289/2, 1304, 1305, 1306, 1327, 1328, 1329, 1330, 1331, 1332, 1335, 1336, 1352, 1353, 1362, 1363, 1378/1

Šifra katastrske občine: 985 Dobrovlje

Parcela: *126, 604, 605, 606/2, 607, 610

Del parcele: 600, 602/1, 602/2, 603, 606/1, 609, 613/2, 613/3, 684/3

IME: Podvin, PV-1/97

Šifra katastrske občine: 973 Rečica ob Paki

Parcela:

Del parcele: 402/4, 965

Šifra katastrske občine: 982 Podvin

Parcela: 394/1, 394/2, 394/3, 394/5, 394/6, 409/12, 409/13, 409/3, 409/5, 409/6, 409/7

Del parcele: 390/1, 391/2, 394/4, 396, 409/11, 409/8, 409/9, 643

Šifra katastrske občine: 983 Male Braslovče

Parcela: 450/1, 450/2, 450/20, 450/21, 450/22, 450/23, 450/24, 450/3, 450/30, 450/31, 450/32, 450/4, 450/43, 450/44, 450/5, 450/6, 450/7

Del parcele: 450/10, 450/11, 450/25, 450/33, 450/42, 450/8, 450/9, 654/1, 654/5, 654/9, 655, 658

IME: Rečica V-1(VR-1/81), Rečica V-2, RP-2/2000

Šifra katastrske občine: 969 Veliki vrh

Parcela:

Del parcele: 546/2

Šifra katastrske občine: 970 Gavce

Parcela:

Del parcele: 455/1, 457, 463

Šifra katastrske občine: 973 Rečica ob Paki

Parcela: 1/124, 1/126, 1/131, 1/28, 1/29, 1/30, 1/31, 1/81, 1/82, 1/85, 1/86, 1/87, 1/88, 1/89, 133, 134/1, 134/3, 140, 141/1, 141/2, 141/3, 141/4, 141/5, 142, 143, 145, 146, 148, 149/1, 149/2, 150, 152, 153/1, 153/2, 154/1, 231, 233/2, 234, 235, 236/10, 236/11, 236/12, 236/13, 236/14, 236/15, 236/3, 236/4, 236/5, 236/8, 236/9, 237/2, 239/2, 241/3, 241/4, 241/5, 242/1, 242/2, 243/1, 243/2, 243/3, 245, 246/1, 246/2, 247/1, 247/2, 247/3, 248, 250/1, 250/2, 250/5, 251, 253, 254/1, 254/2, 260, 266, 267, 279/1, 608/2, 611/4, 612, 613/1, 613/2, 614/1, 614/2, 614/4, 614/5, 621/2, 622/1, 622/3, 622/4, 622/5, 622/6, 622/7, 622/8, 623, 624/1, 624/2, 624/3, 625, 627, 643/2, 66/5, 886/1, 886/3, 887/1, 887/3, 890/1, 890/3, 890/4, 890/5, 891/2, 891/3, 891/4, 891/5, 891/6, 891/7, 892, 893/3, 959/2

Del parcele: 1/1, 1/127, 1/128, 1/20, 1/80, 1/90, 1/91, 1/130, 130/2, 132, 134/2, 134/3, 137/1, 137/2, 139/1, 139/2, 154/2, 155, 225/2, 225/3, 228/1, 228/3, 230, 247/2, 249/2, 250/3, 250/4, 255, 259, 262, 265, 268, 271, 274, 277, 279/1, 279/2, 280, 283, 286, 289, 525/1, 528, 534, 536/1, 536/2, 536/5, 536/6, 539, 541, 558, 559, 561/1, 562, 563/1, 563/2, 565, 608/1, 609, 610/1, 610/3, 612, 615, 620, 621/1, 622/2, 622/7, 626, 628/1, 628/2, 629/1, 629/3, 643/1, 645/1, 645/1, 645/2, 645/3, 66/1, 66/4, 885/1, 885/3, 885/4, 885/5, 886/1, 886/3, 887/2, 890/2, 890/6, 891/1, 893/1, 893/3, 895, 951/11, 951/2, 952/1, 952/2, 955, 956/2, 957, 960/1, 961/3, 965

Šifra katastrske občine: 981 Dobrič

Parcela: 190/2

Del parcele: 189, 190/1, 190/2, 191/1, 192/12, 867

IME: Šmartno ob Paki

Šifra katastrske občine: 969 Veliki vrh

Parcela: 208/3, 211/3, 212/1, 212/2, 212/3, 225/4, 225/5, 225/6, 225/9, 231, 232/1, 232/2, 233, 234, 235, 236, 237, 238/1, 238/2, 238/3, 238/4, 239/1, 240, 241/1, 241/2, 243, 244/1, 244/2, 244/3, 245, 246, 247, 248, 249/1, 250, 252, 254, 255, 256/1, 256/2, 256/3, 257, 258, 259/1, 259/2, 259/3, 259/4, 259/5, 259/6, 260, 261/1, 261/2, 262, 263/2, 263/3, 263/4, 263/5, 264, 265/2, 265/4, 265/5, 265/6, 267, 268, 269, 272, 273, 274, 275, 276/1, 276/2, 277, 279, 281/2, 282, 283/1, 283/2, 284/1, 284/2, 285, 286, 287, 288, 289, 290, 291, 292, 294, 295, 296, 297/1, 297/2, 302/1, 302/2, 302/3, 305, 306, 307/1, 307/2, 308/1, 308/2, 310/3, 314/1, 314/2, 315/1, 317, 318/1, 318/2, 320, 321/2, 321/3, 321/4, 321/5, 328, 330, 331/2, 331/3, 331/4, 331/5, 342/2, 352/2, 546/3, 547/1, 548/2, 549/1

Del parcele: 140/3, 146/1, 208/3, 208/4, 211/2, 211/4, 222/1, 222/2, 222/4, 225/1, 225/3, 226, 227/1, 227/2, 227/3, 229, 230, 239/2, 300, 310/2, 311, 316, 319, 321/1, 321/6, 321/7, 328, 331/1, 331/3, 332, 341/2, 341/3, 342/2, 343, 344, 346, 348/1, 348/2, 352/1, 355/7, 355/8, 541, 547/4, 548/1, 549/1

Šifra katastrske občine: 970 Gavce

Parcela: 118/2, 118/3, 123/2, 124, 125, 126, 127, 129/2, 129/3, 129/4, 131/1, 131/2, 131/3, 131/4, 131/5, 133/1, 133/2, 133/3, 133/4, 133/5, 134/1, 134/2, 134/3, 134/4, 134/5, 134/6, 135/1, 135/2, 135/3, 136/2, 136/3, 136/4, 137, 138, 139/1, 139/2, 140, 144/1, 144/4, 144/5, 144/6, 144/7, 145/1, 145/2, 148, 149, 150, 151, 152/1, 152/2, 153/1, 153/2, 156, 157, 158, 160, 161, 162/1, 162/2, 165, 166/1, 166/2, 167, 168, 169/1, 169/2, 170, 171/1, 171/2, 171/3, 173/1, 173/10, 173/11, 173/2, 173/3, 173/4, 173/5, 173/6, 173/7, 173/8, 173/9, 174, 175/1, 175/3, 176, 177, 178, 179, 180/1, 180/2, 180/3, 180/4, 180/5, 180/6, 181, 182, 183/1, 183/2, 184/1, 184/2, 185/1, 185/2, 186, 187/1, 187/2, 187/3, 187/4, 187/5, 188, 189, 190/1, 190/10, 190/11, 190/12, 190/2, 190/3, 190/4, 190/5, 190/6, 190/7, 190/8, 190/9, 191/1, 191/2, 192, 193, 194, 195, 196, 197, 198, 200, 201, 202, 203, 204, 205/1, 205/2, 205/3, 206/1, 206/2, 206/3, 206/4, 206/5, 206/6, 207/1, 207/10, 207/11, 207/12, 207/2, 207/3, 207/4, 207/5, 207/6, 207/7, 207/8, 207/9, 208/1, 208/2, 211, 212, 213/1, 213/2, 213/3, 213/4, 213/5, 213/7, 213/8, 214/1, 214/2, 214/3, 215, 218/1, 218/2, 218/3, 218/4, 218/5, 218/6, 219/1, 219/2, 221, 222, 223, 227, 233/3, 239, 240/1, 240/2, 241/1, 241/2, 242/2, 243/1, 243/2, 243/3, 243/4, 244, 245, 246/1, 246/10, 246/11, 246/12, 246/2, 246/3, 246/4, 246/5, 246/6, 246/7, 246/8, 246/9, 247/1, 247/5, 247/7, 248/1, 248/2, 248/3, 248/4, 248/5, 248/6, 248/7, 249, 250, 251, 252, 254/1, 254/2, 254/3, 261, 262, 263, 308/1, 329/2, 332, 333, 335, 336, 338, 339, 340, 341, 342, 345/1, 345/2, 347, 35/1, 351, 352, 353, 354, 355, 356/1, 356/2, 358/1, 358/2, 358/3, 358/4, 359, 362/2, 363, 364/1, 364/2, 364/3, 365, 366, 369, 37/2, 37/3, 370/1, 370/2, 371, 372/1, 372/2, 375/1, 375/2, 378/1, 378/2, 378/3, 379, 381, 382, 383/1, 383/2, 383/3, 385, 386, 387, 388/1, 388/2, 389, 390/1, 390/2, 390/3, 390/4, 391/2, 391/3, 391/4, 392, 393, 394, 395/1, 395/2, 395/3, 396, 397/1, 397/3, 399, 40/1, 40/2, 40/3, 402, 403/1, 403/2, 404/1, 404/2, 405/2, 41/1, 41/2, 41/4, 41/5, 41/6, 41/7, 417/1, 417/2, 42/4, 42/5, 425/2, 425/3, 428, 429/1, 430, 431, 432, 434/1, 435, 436, 437, 440/1, 449/1, 449/2, 454/1, 454/2, 454/3, 454/4, 454/5, 454/6, 454/7, 455/2, 456, 458, 460/1, 460/2, 465, 76/1, 76/3, 78, 82/1, 82/2, 85/1, 85/2, 86/1, 86/2, 86/3, 87/3, 87/4, 87/5, 88, 89, 90/1, 90/2, 90/3, 90/4, 90/5, 91, 92, 93, 94, 95, 96/1, 96/2

Del parcele: 114/1, 114/3, 114/4, 116, 118/2, 118/3, 119/1, 119/5, 123/1, 123/3, 123/4, 124, 144/3, 222, 234, 236/2, 237, 247/2, 247/3, 247/6, 254/1, 256/3, 257, 258, 259, 260, 264, 265, 307, 308/2, 309/1, 328, 329/1, 329/2, 330/1, 330/2, 35/1, 35/5, 36/3, 360, 362/1, 37/1, 37/3, 38/1, 38/4, 39/4, 39/5, 39/6, 39/7, 405/1, 405/2, 405/3, 408/1, 408/2, 41/3, 416, 418/1, 419, 425/1, 425/4, 425/5, 440/2, 443, 444/3, 451/2, 453, 454/8, 457, 459/1, 73, 76/1, 77, 78, 79, 82/1, 83, 84

Šifra katastrske občine: 972 Šmartno ob Paki

Parcela: 744

Del parcele: 1/1, 1/2, 1/3, 11/1, 14, 2, 3/1, 3/2, 3/3, 4/2, 745/1, 755/1

PRILOGA 3:

Preglednica 1.1

CC.Si **	I	STANOVANJSKE STAVBE ^{1,3}	VVO I	VVO II	VVO III
111	1	Enostanovanjske stavbe	-	-	+
112	2	Večstanovanjske stavbe	-	-	+
113	3	Stanovanjske stavbe za posebne namene	-	-	+

CC.Si	II	NESTANOVANJSKE STAVBE ^{1,3}	VVO I	VVO II	VVO III
121	1	Gostinske stavbe	-	-	+
122	2	Upravne in pisarniške stavbe	-	-	+
12301	3	Trgovske stavbe	-	-	+
12302	4	Sejemske dvorane, razstavišča	-	-	+
12303	5	Bencinski servisi	-	-	-
12304	6	Stavbe za druge storitvene dejavnosti	-	-	+
1241	7	Postaje, terminali, stavbe za izvajanje elektronskih komunikacij in z njimi povezane stavbe	-	-	pd ⁹
1242	8	Garažne stavbe	-	-	pd
1251	9	Industrijske stavbe	-	-	-
1252	10	Rezervoarji, silosi in skladišča, razen rezervoarjev za zemeljski plin ter silosov in skladišč nenevarnih snovi	-	-	-
	10a	Silos in skladišča nenevarnih snovi	-	-	pd
	10b	Rezervoarji za zemeljski plin	-	-	-
1261	11	Stavbe za kulturo in razvedrilo	-	-	+
1262	12	Muzeji in knjižnice	-	-	+
1263	13	Stavbe za izobraževanje in znanstveno-raziskovalno delo	-	-	pd
1264	14	Stavbe za zdravstvo	-	-	pd
1265	15	Športne dvorane	-	-	+
12711	16	Stavbe za rastlinsko pridelavo, vključno z rastlinjaki, ki niso uvrščeni med nezahtevne ali enostavne objekte	-	-	pd
12712	17	Stavbe za rejo živali (do 5 glav velike živine)	-	-	pd
	17a	Stavbe za rejo živali (več kot 5 glav velike živine)	-	-	pp
12713	18	Stavbe za spravilo pridelka	-	-	pd
12714	19	Druge nestanovanjske kmetijske stavbe	-	-	pd
12721	20	Stavbe za opravljanje verskih obredov	-	-	+
12722	21	Pokopališke stavbe in spremljajoči objekti	-	-	pd
12730	22	Kulturni spomeniki	+	+	+
12740	23	Druge nestanovanjske stavbe, ki niso uvrščene drugje	-	-	+

CC.Si	III	OBJEKTI PROMETNE INFRASTRUKTURE ^{1,3}	VVO I	VVO II	VVO III
21110	1	Avtoceste, hitre ceste, glavne ceste in regionalne ceste	-	-	pip ²
21120	2	Lokalne ceste in javne poti, nekategorizirane ceste in gozdne ceste	-	pd	+
21210	4	Glavne in regionalne železnice	-	-	pip
21220	5	Mestne železnice	-	-	-
21311	6	Letališke steze in ploščadi razen helikopterskega letališča nad terenom na delu zgradbe	-	-	-
	6a	Helikoptersko letališče nad terenom na delu stavbe	-	-	pp ⁸
21312	7	Letalski navigacijski objekti	-	+	+
21410	8	Mostovi in viadukti	-	-	pd

21420	9	Predori in podhodi	-	-	-
21510	10	Pristanišča in plovne poti	-	-	-
21520	11	Pregrade in jezovi	-	-	pd
21530	12	Dovodni in odvodni kanali ter osuševalni sistemi, razen namakalnih sistemov	-	-	+
	12a	Namakalni sistemi	-	pp ²¹	pp ²¹

CC.Si	IV	CEVOVODI, KOMUNIKACIJSKA OMREŽJA IN ENERGETSKI VODI ^{1,3}	VVO I	VVO II	VVO III
22110	1	Naftovodi in prenosni (transportni) plinovodi, razen za zemeljski plin	-	-	-
	1a	Prenosni plinovodi za zemeljski plin	-	-	-
22121	2	Prenosni vodovodi	-	pd	pd
22122	3	Objekti za črpanje, filtriranje in zajem vode	-	-	pd
22130	4	Prenosna komunikacijska omrežja	-	-	+
22140	5	Prenosni elektroenergetski vodi	-	-	+
22210	6	Distribucijski plinovodi, razen za zemeljski plin	-	-	-
	6a	Distribucijski plinovodi za zemeljski plin	-	-	pd
22221	7	Distribucijski cevovodi za pitno in tehnološko vodo	pd	+	+
22222	8	Distribucijski cevovodi za toplo vodo, paro in stisnjeni zrak	-	-	+
22223	9	Vodni stolpi, vodnjaki in hidranti	pd	+	+
22231	10	Cevovodi za odpadno vodo ¹⁵	- ^{16,6}	pd ^{6,7}	pd ^{6,7}
	11a	Iztok ali iztočni objekt za odvajanje industrijske odpadne vode na površje tal ali s ponikanjem v tla	-	-	pp ¹²
	11 b	Iztok ali iztočni objekt za odvajanje komunalne odpadne vode na površje tal ali s ponikanjem v tla	-	-	pd ²²
	11 c	Iztok ali iztočni objekt za odvajanje padavinske odpadne vode z utrjenih, tlakovanih ali z drugim materialom prekritih površin na površje tal ali s ponikanjem v tla čez lovilnik olj	-	-	pd ²⁰
	11 d	Iztok ali iztočni objekt za odvajanje odpadne vode neposredno v površinsko vodo	-	-	pd
	11 e	Iztok ali iztočni objekt za odvajanje padavinske vode s strešnih površin na površje tal ali s ponikanjem v tla	-	-	pd ²⁰
	12	Iztok ali iztočni objekt za odvajanje odpadne vode neposredno v površinsko vodo	-	-	pp
	13	Iztok ali iztočni objekt za odvajanje padavinske vode s strešnih površin na površje tal ali s ponikanjem v tla	-	+ ²⁰	+ ²⁰
22232	14	Čistilne naprave	-	-	pip
22240	15	Distribucijski elektroenergetski vodi in distribucijska komunikacijska omrežja	-	pd	+
	16	Objekti in naprave za umetno napajanje ali bogatenje podzemne vode iz enega vodonosnika v drugega	-	-	-

CC.Si	V	KOMPLEKSNI INDUSTRIJSKI OBJEKTI ^{1,3}	VVO I	VVO II	VVO III
23010	1	Rudarski objekti (vključno z gramoznicami)	-	-	-
23020	2	Energetski objekti	-	-	-
23030	3	Objekti kemične industrije, razen objektov iz 3 a in 3 b	-	-	-
	3 a	Naprave, ki lahko povzročijo onesnaženje večjega obsega, v skladu s predpisi, ki urejajo varstvo okolja	-	-	-
23030	3 b	Obrati, ki pomenijo vir tveganja za okolje zaradi večjih nesreč z nevarnimi kemikalijami v skladu s predpisi, ki urejajo varstvo okolja	-	-	-
23040	6	Drugi kompleksni industrijski objekti, ki niso uvrščeni drugje, razen objektov iz 3 a in 3 b	-	-	-

CC.Si	VI	DRUGI GRADBENI INŽENIRSKI OBJEKTI ^{1,3}	VVO I	VVO II	VVO III
24110	1	Športna igrišča	-	-	pd
24122	2	Drugi gradbeni inženirski objekti za šport, rekreacijo in prosti čas, razen igrišča za golf	-	-	+
		Igrišče za golf	-	-	-
24201	3	Vojaški objekti	-	-	-
24202	4	Objekti za varstvo pred škodljivim delovanjem voda na ogroženih območjih	-	-	pd
24203	5	Odlagališča odpadkov ter objekti za zbiranje in predelavo odpadkov, razen odlagališč nenevarnih in inertnih odpadkov ter objektov za zbiranje in predelavo nenevarnih in inertnih odpadkov	-	-	-
	5 a	Odlagališča nenevarnih in inertnih odpadkov ter objekti za zbiranje in predelavo nenevarnih in inertnih odpadkov	-	-	-
24204	6	Pokopališča	-	-	-
24205	7	Parkirišča (prometne površine zunaj vozišča)	-	-	pp ²
24205	8	Drugi gradbeni inženirski objekti, ki niso uvrščeni drugje	-	-	pd

Preglednica 1.2

		IZVAJANJE GRADBENIH DEL ^{1,3}	VVO I	VVO II	VVO III
	1	Gradbišče v skladu s predpisi, ki urejajo gradnjo objektov, na zemljišču s površino, večjo od 1 ha	-	-	pd
	2	Parkirišče na gradbišču za delovne stroje in naprave (brez vzdrževanja vozil in strojev)	-	-	+
	3	Prostor za vzdrževanje vozil in strojev ali začasna skladišča za goriva in maziva ali gradbena kemična sredstva	-	-	+
	4	Sanitarije na gradbišču	- ¹⁰	- ¹⁰	- ¹⁰
	5	Začasna skladišča na gradbišču za betonske elemente	-	-	+
	6	Oskrba strojev in naprav z gorivom na gradbišču (pretakanje goriva)	-	-	+
	7	Izkopi na gradbišču	-	-	+ ⁵
	8	Uporaba in čiščenje naprav za izdelavo betona ipd., strojev za geotehnično vrtanje in rezkalnikov na gradbišču	-	-	+
	9	Uporaba brizganega betona	-	-	+
	10	Uporaba odpadnega gradbenega materiala	-	-	+
	11	Uporaba gradbenega materiala, izdelanega iz odpadkov s predelavo odpadkov, za gradnjo objektov	-	-	+
	12	Uporaba gradbenega materiala, iz katerega se lahko izločajo snovi, škodljive za vodo	-	-	-
	13	Čiščenje in obdelava površin objektov in gradbenega materiala, če pri tem nastaja odpadna voda (npr. pranje fasade)	-	+	+
	14	Spreminjanje morfologije zemljišč z nasipavanjem ali odstranjevanjem zemljine	-	-	pd
	15a	Gradnja tesnilnih zaves za zaščito vodnega vira	-	-	pd
	15b	Gradnja tesnilnih zaves za preostalo	-	-	-
	16	Injektiranje	-	-	pd ⁴
	17	Vgradnja betonskih in lesenih pilotov s suhim vrtanjem, izkopom ali zabijanjem	-	-	pd
	18	Vgradnja pilotov z vrtanjem z izplako	-	-	pd
	19	Vgradnja pilotov s cementacijo v vrtini	-	-	+
	20	Vrtanje in izvedba vodnjakov za druge namene (za	-	-	pd ¹¹

		namakanje, oskrbo s tehnološko vodo, uporabo geotermalne energije...)			
	21	Vrtanje in izvedba vodnjaka za oskrbo s pitno vodo in za potrebe državnega monitoringa stanja voda	pd ¹¹	pd ¹¹	pd ¹¹

Preglednica 1.3

		NEZAHTEVNI OBJEKTI * 1,3	VVO I	VVO II	VVO III
	1	Objekti za lastne potrebe:			
		drvarnica, enoetažna pritlična lopa, uta, utrjene dovodne poti	+	+	+
		garaža, steklenjak, bazen	-	+	+
		nepretočna greznica, greznica	-	-	- ¹⁸
		pretočna greznica	-	-	-
	2	Ograje	+	+	+
	3	Škarpe in podporni zidovi	+	+	+
	4	Pomožni infrastrukturni objekti:			
		pločnik, kolesarska steza, postajališče, bazne postaje namenjene javnim telekomunikacijskim storitvam, antenski drog, prostor s telekomunikacijsko opremo v zabojniku, pomožni objekti za spremljanje stanja okolja, pomožni objekti vodne infrastrukture	-	+	+
		mala komunalna čistilna naprava z zmogljivostjo manjšo od 50 populacijskih enot	- ¹⁹	pd	pd
	5	Pomožni kmetijsko-gozdarski objekti:			
		kozolec, senik, skedenj, kmečka lopa, gozdna cesta, grajena gozdna vlaka, poljska pot, betonsko korito	+	+	+
		silos, vodni zbiralnik vkopan v tla, rastlinjak, obora za rejo divjadi	-	pd	+
		gnojišče, zbiralnik gnojnice in gnojevke	- ¹⁷	pd ¹³	+ ¹³
	6	Začasni objekti, namenjeni za sezonsko turistično ponudbo in prireditve			
		kiosk, tipski zabojnik, pomol	-	+	+
	7	Spominsko obeležje	pd	+	+
	8	Objekti za oglaševanje	-	+	+
	9	Prijavnica	-	+	+
	10	Objekti za telekomunikacijsko opremo	pd	+	+

		ENOSTAVNI OBJEKTI* 1,3	VVO I	VVO II	VVO III
	1	Objekti za lastne potrebe:			
		nadstrešek, zbiralnik za kapnico, utrjena dvorišča	+	+	+
		zajetje, vrtina ali vodnjak za lastno oskrbo s pitno vodo	-	-	-
		rezervoar za utekočinjeni naftni plin ali nafto s priključkom na objekt,	-	- ¹⁴	pd
		mala komunalna čistilna naprava zmogljivosti manjšo od 50 populacijskih enot	-	-	-
		enoetažni pritlični objekt	-	+	+
	2	Pomožni infrastrukturni objekti:			
		pomožni cestni objekti, razen objektov za odvodnjavanje cest in cestninske postaje			
		pomožni železniški objekti, razen objektov za odvodnjavanje železniških tirov,			
		pomožni letališki objekti,			
		pomožni pristaniški objekti razen objektov za odvodnjavanje pristaniške ploščadi,			
		pomožni žičniški objekti,			
		pomožni energetske objekti,			
			-	+	+

	telekomunikacijske antene in oddajniki, katerih uporabni signal ne pokriva več kakor 100-metrski pas okoli oddajne točke, pomožni komunalni objekti, razen tipskih ali montažnih greznic, malih tipskih čistilnih naprav in zbiralnic ločenih frakcij komunalnih odpadkov, pomožni objekti na mejnih prehodih, pomožni objekti za spremljaje stanja okolja,			
	virtina, potrebna za raziskave, razen vodnjaka	pp ^{11,23}	pd ¹¹	pd ¹¹
	vodnjak	-	-	-
	objekt za odvodnjavanje cest, cestninska postaja, objekt za odvodnjavanje železniških tirov, objekt za odvodnjavanje pristaniške ploščadi, objekt za odvodnjavanje pristaniške ploščadi	-	pd	+
	tipske ali montažne greznice, male komunalne čistilne naprave z zmogljivostjo manjšo od 50 populacijski enot	-	-	-
	zbiralnice ločenih frakcij komunalnih odpadkov	-	-	pd
3	Pomožni obrambni objekti	-	pd	+
4	Pomožni kmetijsko-gozdarski objekti:			
	čebelnjak, gozdna učna pot, kašča, kozolec, senik, ograje za pašo živine, grajena gozdna vlaka, poljska pot	+	+	+
	hlevski izpust	-	pd ¹⁷	pd ¹³
	rastlinjak, ribnik, krmišče, molzišče	-	-	+
	virtina ali vodnjak za namakanje kmetijskih zemljišč	-	-	pd ¹¹
5	Začasni objekti			
	odprt sezonski gostinski vrt, pokrit prostor z napihljivo konstrukcijo ali montažni šotor, oder z nadstreškom, začasna tribuna za gledalce na prostem	-	+	+
	pokrit prireditveni prostor s sanitarnimi prostori, cirkus	-	-	+
5a	Začasni objekti, namenjeni za skladiščenje,	-	-	+
6	Vadbeni objekti, namenjeni za šport in rekreacijo na prostem:			
	kolesarska steza, planinska pot, sprehajalna pot in steza za trim	-	+	+
	smučišče	-	-	pd
	športno strelišče	-	-	+
7	Vadbeni objekti, namenjeni obrambnim vajam in vajam za zaščito, reševanje in pomoč	-	-	+
8	Spominsko obeležje	-	+	+
9	Urbana oprema			
	nadkrita čakalnica, javna kolesarnica, javna telefonska govornica, transparent, skulptura, obešanka	+	+	+
	vodnjak ali okrasni bazen, otroško igrišče	-	+	+
	montažna sanitarna enota	-	- ¹⁰	- ¹⁰

	VZDRŽEVANJE OBJEKTOV * 1,3	VVO I	VVO II	VVO III
1	Investicijska vzdrževalna dela:			
	namestitev agregata za proizvodnjo električne energije, namestitev naprave za ogrevanje, namestitev sončnega zbiralnika ali sončnih celic, namestitev toplotne črpalke, namestitev vetrnice za proizvodnjo električne energije, namestitev klima naprav, izvedba notranjih instalacij, izvedba klančin za dostop v object, ureditev dvorišč, vgradnja strešnih oken, namestitev hišnih TV anten	+	+	+
	izvedba vrtine za geosondo	-	-	pd
	REDNA VZDRŽEVALNA DELA	VVO I	VVO II	VVO III
	Redna vzdrževalna dela	+	+	+

Pomen oznak:

* Nezahtevni in enostavni objekti so objekti v skladu s predpisi, ki urejajo vrste objektov glede na zahtevnost

** Nazivi vrst objektov, ki so navedeni v prvem stolpcu Preglednice 1, so nazivi objektov v skladu s predpisi, ki urejajo uvedbo in uporabo enotne klasifikacije vrst objektov in določitev objektov državnega pomena (v nadaljnjem besedilu: CC.Si)

VVO I pomeni najožje vodovarstveno območje.

VVO II pomeni ožje območje.

VVO III pomeni širše vodovarstveno območje.

+ pomeni, da je poseg v okolje dovoljen;

– pomeni, da je poseg v okolje prepovedan;

pd pomeni, da so v postopku izdaje vodnega soglasja za gradnjo objektov ter izvajanje gradbenih del preverjeni vplivi na vodni režim in stanje vodnega telesa ter izdano vodno soglasje;

pp pomeni, da gre za izjemoma dovoljeno gradnjo objektov ter izvajanje gradbenih del in se zanje lahko izda vodno soglasje, če je k projektnim rešitvam iz projekta za pridobitev gradbenega dovoljenja v postopku pridobitve vodnega soglasja izvedena analiza tveganja za onesnaženje in je iz rezultatov te analize razvidno, da je tveganje za onesnaženje zaradi tega posega sprejemljivo in če se zaradi njegovega vpliva na vodni režim in stanje vodnega telesa izvedejo zaščitni ukrepi, za katere iz rezultatov analize tveganja za onesnaženje izhaja, da je tveganje za onesnaženje zaradi tega posega sprejemljivo;

pip pomeni, da gre za izjemoma dovoljeno gradnjo objektov ter izvajanje gradbenih del, kadar gre za poseg v skladu z državnim prostorskim načrtom ali občinskim podrobnim prostorskim načrtom, ki je sprejet v skladu s predpisi, ki urejajo prostorsko načrtovanje, ter predpisi, ki urejajo umeščanje prostorskih ureditev državnega pomena v prostor, in za katerega je izvedena celovita presoja vplivov na okolje ter pridobljeno soglasje v skladu s predpisi, ki urejajo varstvo okolja. Sprejemljivost vplivov na vodni režim in stanje vodnega telesa ter vplive zaščitnih ukrepov na zmanjšanje tveganja za onesnaženje preverja ministrstvo na podlagi ugotovitev analize tveganja za onesnaženje v postopku izdaje mnenja k državnemu prostorskemu načrtu ali občinskemu podrobnemu prostorskemu načrtu.

¹ Z gradnjo stavb na ožjem vodovarstvenem območju se ne sme posegati v območje nihanja podzemne vode v vodonosniku. Prav tako se z gradnjo ne sme zmanjšati krovna plast, če je ta upoštevana pri določanju zmanjšane obsega ali ukrepov ožjega vodovarstvenega območja. Območje nihanja podzemne vode v vodonosniku je območje med najvišjo in najnižjo izmerjeno gladino oziroma nivojem podzemne vode v nizu meritev gladine podzemne vode. Kot niz meritev gladine podzemne vode se upošteva podatke monitoringa podzemne vode na vodovarstvenem območju, ki ga vodu Agencija RS za okolje, ali podatke meritev gladine podzemne vode, ki jih izvaja upravljavec vodnega vira na podlagi zahtev, predpisanih v vodnem dovoljenju za izvajanje monitoringa podzemne vode, ali podatke meritev z avtomatskimi merilci nivojev podzemne vode ali vsaj dvakrat mesečnih ročnih meritev gladine podzemne vode na vodovarstvenem območju, v obdobju vsaj dveh hidroloških ciklusov (dve leti opazovanj), ki jih na območju predvidenega posega izvaja investitor.

² Zagotoviti je treba zajetje in čiščenje padavinske odpadne vode v skladu s predpisom, ki ureja emisijo snovi pri odvajanju padavinske vode z javnih cest.

³ Objekte ali naprave na širšem vodovarstvenem območju je treba graditi nad srednjo gladino podzemne vode. Če se transmisivnost vodonosnika na mestu gradnje ne zmanjša za več kot 10%, je gradnja izjemoma dovoljena tudi globlje. Če je med gradnjo ali obratovanjem treba drenirati ali črpati podzemno vodo, je za to potrebno vodno soglasje. Srednja gladina oziroma nivo podzemne vode je srednja vrednost v nizu meritev med najvišjo in najnižjo izmerjeno gladino oziroma nivojem podzemne vode. Kot niz meritev gladine podzemne vode se upošteva podatke monitoringa podzemne vode na vodovarstvenem območju, ki ga vodu Agencija RS za okolje ali podatke meritev gladine podzemne vode, ki jih izvaja upravljavec vodnega vira na podlagi zahtev predpisanih v vodnem dovoljenju za izvajanje monitoringa podzemne vode ali podatke meritev z avtomatskimi merilci nivojev podzemne vode ali vsaj dvakrat mesečnih ročnih meritev gladine podzemne vode na vodovarstvenem območju, v obdobju vsaj dveh hidroloških ciklusov (dve leti opazovanj), ki jih na območju predvidenega posega izvaja investitor.

⁴ Dovoljeno le, če gre za utrditev nestabilnega terena.

⁵ Izkopi niso dovoljeni, če niso izdelani več kakor 2 m nad najvišjo gladino podzemne vode razen v primerih, kadar je izjemoma dovoljena gradnja iz opombe ³ te priloge.

⁶ Interno kanalizacijsko omrežje mora biti priključeno na javno kanalizacijsko omrežje. Pred uporabo je treba preveriti vodotesnost internega kanalizacijskega omrežja s standardiziranimi postopki.

⁷ Za javno kanalizacijsko omrežje mora biti pred uporabo preverjena vodotesnost v skladu s standardiziranimi postopki.

⁸ Prepovedano je skladiščenje in pretakanje goriva.

⁹ Kadar so na postajah vagoni s posodami za prevoz tekočin in plinov naloženi z nevarnimi snovmi, morajo biti uvedeni posebni zaščitni ukrepi.

¹⁰ Razen, če se uporabljajo kemična stranišča ali je urejeno odvajanje iz stranišč v javno kanalizacijo.

¹¹ Pri vrtanju, med obratovanjem in vzdrževanjem je treba izvesti vse ukrepe za preprečitev odtekanja, ponikanja ali spiranja izvrtanine ali drugih snovi v podzemne vode ali zajetje. Po prenehanju rabe je treba vrtino ukiniti tako, da je preprečeno kakršno koli onesnaženje podzemne vode ali zajetja.

¹² Dovoljeno v primerih, če območje poselitve ni opremljeno z javno kanalizacijo ali odvajanje v javno kanalizacijo tehnično ni izvedljivo ali če na komunalni ali skupni čistilni napravi, ki zaključuje javno kanalizacijo, ni zagotovljena zmožljivost za čiščenje te odpadne vode. Dno ponikovalnice mora biti vsaj 1 m nad najvišjo gladino podzemne vode.

¹³ Dno gnojišča, zbiralnika gnojnice in gnojevke ali hlevskega izpusta mora biti najmanj 2 m nad najvišjo gladino podzemne vode. Objekti morajo biti vodotesni.

¹⁴ Razen če gre za ukrep obstoječih stanovanjskih stavb in je za ukrep treba pridobiti vodno soglasje.

¹⁵ Prepovedano je odvajati neočiščeno komunalno odpadno vodo neposredno v površinske vode ali neposredno ali posredno v podzemne vode. Očiščena odpadna voda, ki se odvaja v vodotok, ne sme pred njim ponikati v podzemno vodo ali zajetje.

¹⁶ Razen če gre za gradnjo novih cevovodov za komunalno odpadno vodo kot sanacijski ukrep obstoječih stanovanjskih ali nestanovanjskih stavb in je za gradnjo treba pridobiti vodno soglasje.

¹⁷ Razen če gre za rekonstrukcijo obstoječih in izjemoma gradnjo novih gnojišč in zbiralnikov gnojnice in gnojevke ter hlevskih izpustov kot sanacijski ukrep na že obstoječem kmetijskem gospodarstvu in je za rekonstrukcijo ali gradnjo treba pridobiti vodno soglasje. Dno objektov mora biti najmanj 2 m nad najvišjo gladino podzemne vode. Objekti morajo biti vodotesni.

¹⁸ Razen, če gre za objekte v skladu s predpisom, ki ureja emisijo snovi in toplote pri odvajanju odpadnih vod v vode in javno kanalizacijo in predpisom, ki ureja emisijo snovi pri odvajanju odpadne vode iz malih komunalnih čistilnih naprav in je za gradnjo treba pridobiti vodno soglasje.

¹⁹ Razen, če gre za obstoječe objekte, ki morajo zagotoviti odvajanje padavinske odpadne vode v skladu s predpisom, ki ureja emisijo snovi in toplote pri odvajanju odpadnih voda v vode in javno kanalizacijo in emisijo snovi pri odvajanju odpadne vode iz malih komunalnih čistilnih naprav in je treba pridobiti vodno soglasje.

²⁰ Dno ponikovalnice mora biti vsaj 1 m nad najvišjo gladino podzemne vode.

²¹ Dovoljeno je namakanje z razpršilci ali kapljično namakanje z vodo v skladu z gnojilnim načrtom.

²² Dovoljeno v primerih, če območje poselitve ni opremljeno z javno kanalizacijo ali če gre za začasno rešitev v prehodnem obdobju do izgradnje javnega kanalizacijskega omrežja za odpadno vodo ali do zagotovitve potrebnih zmogljivosti na javnem kanalizacijskem omrežju. Dno ponikovalnice mora biti vsaj 1 m nad najvišjo gladino podzemne vode.

²³ Premer vrtanja raziskovalne vrtine je lahko največ 76 mm.

PRILOGA 4:

TIP ZAJETJA	IME	OBČINA
črpalna vrtina	Šmartno ob Paki	Šmartno ob Paki
črpalna vrtina	Rečica V-1 (VR-1/81)	Šmartno ob Paki
črpalna vrtina	Rečica V-2	Šmartno ob Paki
črpalna vrtina	RP-2/2000	Šmartno ob Paki
črpalna vrtina	Letuš	Braslovče
črpalna vrtina	Podvin	Braslovče
črpalna vrtina	PV-1/97 (Podvin)	Braslovče
črpalna vrtina	Breg (Ločica)	Polzela
črpalna vrtina	VBP-2/02 (Ločica)	Polzela